

ROMANIA
JUDETUL VALCEA
COMUNA OTESANI
CONSILIUL LOCAL OTESANI

HOTARAREA NR. 16.

PRIVITOR LA: Actualizarea Planului de Analiza si Acoperire a Riscurilor din zona de competenta a Comitetului Local pentru Situatii de Urgenta al comunei Otesani, judetul Valcea, pentru anul 2021.

Consiliul Local al comunei Otesani, judetul Valcea, intrunit in sedinta ordinara, publica, din data de 22 aprilie 2021, la care participa un numar de 11 consilieri locali din totalul de 11 consilieri in functie.

Vazand ca prin votul majoritatii a fost ales presedinte de sedinta d-l consilier Miron Ion, ales in sedinta de consiliu din data de 25 februarie 2021;

-Referatul de aprobare, inregistrat la nr.1.655 din 12 aprilie 2021 si proiectul de hotarare prezentate de catre d-l Oprisor Mircea, primarul comunei, cu privire actualizarea Planului de Analiza si Acoperire a Riscurilor din zona de competenta a Comitetului Local pentru Situatii de Urgenta al comunei Otesani, judetul Valcea, pentru anul 2021;

- Raportul compartimentului de specialitate din cadrul Primariei comunei Otesani, judetul Valcea, inregistrat la nr.1.656 din 12 aprilie 2021;

- Avizul Comisiei Administratie Publica Juridica, inregistrat la nr.1.841 din 20 aprilie 2021, Avizul Comisiei Buget – Finante, inregistrat la nr.1.842 din 20 aprilie 2021 si Avizul Comisiei Cultura, Invatamant, Protectie Sociala, inregistrat sub nr.1.843 din 20 aprilie 2021, prin care se propune aprobarea proiectului de hotarare in forma si continutul initiat de primar;

Tinand cont de raportul de avizare pentru legalitate al proiectului de hotarare, intocmit de secretarul general al comunei, inregistrat la nr.1.844 din 20 aprilie 2021;

Vazand ca s-au respectat principiile transparentei in procesul de elaborare a proiectelor actelor normative conform art.7 din Legea nr. 52/2003 privind transparenta decizionala;

In conformitate cu prevederile art.6. si art.7. din O.M.A.I. nr.132/2007 pentru aprobarea Metodologiei de elaborare a Planului de Analiza si Acoperire a Riscurilor, prevederile Structurii-cadru a Planului de Analiza si Acoperire a Riscurilor, cu modificarile si completarile

ulterioare, prevederile Legii 481/2004 privind protectia civila, cu modificarile si completarile ulterioare, prevederile Legii nr.307/2006 privind apararea impotriva incendiilor, cu modificarile si completarile ulterioare si prevederile art.129. alin.(2). lit.d), alin.(7). lit.h). din Ordonanta de Urgenta a Guvernului nr.57/2019 privind Codul administrativ, cu modificarile si completarile ulterioare;

In temeiul art.139. alin.(1). si art.196. alin.(1). lit.a). din Ordonanta de Urgenta a Guvernului nr.57/2019 privind Codul administrativ, cu modificarile si completarile ulterioare, cu un numar de 11 voturi "pentru" din totalul de 11 voturi exprimate, adopta urmatoarea

HOTARARE

Art.1. – Se aproba actualizarea Planului de Analiza si Acoperire a Riscurilor din zona de competenta a Comitetului Local pentru Situatii de Urgenta al comunei Otesani, judetul Valcea, pentru anul 2021, conform anexei care face parte integranta din prezenta hotarare.

Art.2.-Incepand cu data adoptarii prezentei hotarari isi inceteaza aplicabilitatea Hotararea Consiliului Local nr.4 din 23 ianuarie 2020.

Art.3.- Primarul comunei Otesani va asigura aducerea la indeplinire a prezentei hotarari prin intermediul structurilor de specialitate constituite in domeniul situatiilor de urgenta la nivelul comunei Otesani, iar secretarul general al comunei va asigura comunicarea acesteia Primarului comunei Otesani, domnului Miuta Constantin-Daniel pentru comunicare Inspectoratului pentru Situatii de Urgenta "General Magheru" al judetului Valcea si structurilor responsabile cu punerea in executare si va asigura aducerea la cunostinta publica prin afisare.

PRESEDINTE DE SEDINTA,



MIRON ION.

**CONTRASEMNEAZA PENTRU LEGALITATE,
SECRETAR GENERAL,
BONDOC ELENA ELIODORA.**

**OTESANI - 22 APRILIE 2021 -
RED. O.M.
DACT. B.E.
NR. EX. 5.**

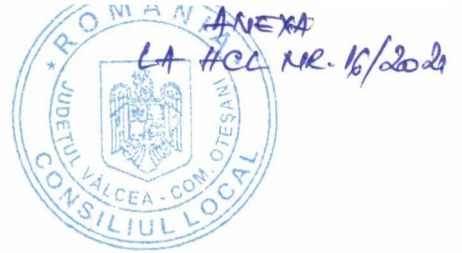

AVIZAT

PRESEDINTELE COMITETULUI LOCAL
PENTRU SITUAȚII DE URGENTĂ
AL COMUNEI OTĂȘANI, JUDEȚUL VALCEA



PLANUL DE ANALIZĂ ȘI ACOPERIRE A RISCURILOR DIN ZONA DE COMPETENȚĂ A COMITETULUI LOCAL PENTRU SITUAȚII DE URGENTĂ AL COMUNEI OTĂȘANI

-REACTUALIZAT-2021

Planul de Analiza si Acoperire a Riscurilor al localitatii Otesani, judetul Valcea

Capitolul I - DISPOZIȚII GENERALE

Sectiunea 1 - Definiție, scop, obiective

Definiție

Planul de analiză și acoperire a riscurilor, denumit în continuare PAAR, **cuprinde riscurile potențiale identificate la nivelul unităților administrativ - teritoriale, măsurile, acțiunile și resursele necesare pentru managementul riscurilor respective.**

Scop

Scopurile PAAR sunt acelea **de a asigura cunoașterea sarcinilor și atribuțiilor ce le revin autoritatilor si agentilor economici premergător, pe timpul și după apariția unei situații de urgență**, de a crea un cadru unitar și coerent de acțiune pentru prevenirea și gestionarea riscurilor generatoare de situații de urgență și de a asigura un răspuns optim în caz de urgență, adecvat fiecărui tip de risc identificat.

Obiectivele :

- a) asigurarea prevenirii riscurilor generatoare de situații de urgență**, prin evitarea manifestării acestora, reducerea frecvenței de producere ori limitarea consecințelor lor, în baza concluziilor rezultate în urma identificării și evaluării tipurilor de risc, conform schemei cu riscurile teritoriale;
- b) amplasarea și dimensionarea unităților operative și a celorlalte forțe** destinate asigurării funcțiilor de sprijin privind prevenirea și gestionarea situațiilor de urgență;
- c) stabilirea concepției de intervenție în situații de urgență și elaborarea planurilor operative;**
- d) alocarea și optimizarea forțelor și mijloacelor necesare prevenirii și gestionării situațiilor de urgență.**

Sectiunea 2 – Acte normative, structuri locale organizatorice implicate, responsabilitati ale organismelor si autoritatilor cu atributii in domeniu

2.1. - Actele normative de referință care au stat la baza întocmirii prezentului P.A.A.R. sunt urmatoarele :

- Legea nr. 481/2004 modificată și completată cu Legea nr. 212/2006 privind protecția civilă;
- Legea nr. 307/2006 privind apărarea împotriva incendiilor, cu modificările și completările ulterioare;
- Ordinul MAI nr. 132/2007 pentru aprobarea Metodologiei de elaborare a Planului de analiză și acoperire a riscurilor și a Structurii-cadru a Planului de analiză și acoperire a riscurilor;
- Ordinul MAI nr. 1184/2006 pentru aprobarea Normelor privind organizarea și asigurarea activității de evacuare în situații de urgență;
- Ordonanța de Urgență nr. 21 din 15 aprilie 2004 privind Sistemul Național de Management al Situațiilor de Urgență, aprobată prin Legea nr. 15/2005;
- H.G nr. 121 din 19 februarie 2014 privind organizarea și funcționarea și componenta Comitetului Național pentru intemperii și calamități;
- H.G nr. 1492 din 9 septembrie 2004 privind principiile de organizare, funcționarea și atribuțiile serviciilor de urgență profesionale.
- H.G nr. 2288/2004 pentru aprobarea repartizării principalelor funcții de sprijin pe care le asigură ministerele, celelalte organe centrale și organizațiile neguvernamentale privind prevenirea și gestionarea situațiilor de urgență.
- Ordinul MAI nr. 886 din 30 septembrie 2005 pentru aprobarea Normelor tehnice privind Sistemul național integrat de înștiințare, avertizare și alarmare a populației.
- H.G nr. 1669/2005 privind constituirea și funcționarea Comitetului Director de Asigurare la Dezastre
- Legea apelor nr. 107/1996.
- Ordinul comun al ministrului mediului și pădurilor și ministrului administrației și internelor nr.1422/192/2012 pentru aprobarea REGULAMENTULUI privind gestionarea situațiilor de urgență

generate de inundații, fenomene meteorologice periculoase, accidente la construcții hidrotehnice, poluări accidentale pe cursurile de apă și poluări marine în zona costieră.

-Legea nr. 575/2001 privind aprobarea Planului de amenajare a teritoriului național - Secțiunea a V-a - Zone de risc natural.

- H.G nr.1075/2004 pentru aprobarea Regulamentului privind apărarea împotriva efectelor dezastrelor produse de seisme și/sau alunecări de teren

- H.G nr. 372 din 18/03/2004 pentru aprobarea Programului Național de Management al Riscului Seismic

-Ordinul comun nr. 1995/1160/2005 al Ministerului Transporturilor, Construcțiilor și Turismului și al Ministerului Administrației și Internelor pentru aprobarea Regulamentului privind prevenirea și gestionarea situațiilor de urgență specifice riscului la cutremure și/sau alunecări de teren

- H.G nr. 95/2003 privind controlul activităților care prezintă pericole de accidente majore în care sunt implicate substanțe periculoase.

-Ordinul MAI nr. 735/2005 privind evidența, gestionarea, depozitarea și distribuirea ajutoarelor interne și internaționale destinate populației în situații de urgență

-H.G nr. 1579/2005 pentru aprobarea Statutului personalului voluntar din serviciile de urgență voluntare

-Ordinul MAI nr. 1134 din 13 ianuarie 2006 pentru aprobarea Regulamentului privind planificarea, pregătirea, organizarea, desfășurarea și conducerea acțiunilor de intervenție ale serviciilor de urgență profesionale.

-Ordinul MAI nr. 1494/2006 pentru aprobarea normelor tehnice privind organizarea și funcționarea taberelor pentru sinistrați în situații de urgență

-Ordin comun MAI/MAPDR nr.1475/551/2006 pentru aprobarea Regulamentului pentru monitorizarea și gestionarea riscurilor cauzate de caderile de grindina și seceta severă, regulamentul privind gestionarea situațiilor de urgență în domeniul fitosanitar – invazii ale agenților de daunare și contaminare a culturilor agricole cu produse de uz fitosanitar, regulamentul privind gestionarea situațiilor de urgență ca urmare a incendiilor de pădure.

2.2. Structuri locale organizatorice:

- Consiliul Local al comunei Otesani;
- Primaria Comunei Otesani;
- Comitetul Local pentru Situații de Urgență Otesani;
- Serviciul Voluntar pentru Situații de Urgență al comunei Otesani;
- Poliția comunei Otesani
- alte instituții cu răspundere în domeniul situațiilor de urgență.

2.3. Responsabilități ale organismelor și autorităților cu atribuții în domeniu:

Responsabilitățile privind analiza și acoperirea riscurilor revin tuturor factorilor care, potrivit legii, au atribuții ori asigură forțe de sprijin privind prevenirea și gestionarea situațiilor de urgență în profil teritorial (autorități ale administrației publice centrale de specialitate și locale, inspectoratele județene pentru situații de urgență, alte autorități cu atribuții în domeniu).

Planul de analiză și acoperire a riscurilor se întocmește corespunzător unității administrativ-teritoriale – comuna Otesani, de către Comitetul Local pentru Situații de Urgență Otesani și se aprobă de către Consiliul Local al comunei Otesani.

Planul de analiză și acoperire a riscurilor se actualizează la fiecare început de an sau ori de câte ori apar riscuri altele decât cele analizate sau modificări în organizarea structurilor care, potrivit legii, au atribuții ori asigură funcții de sprijin privind prevenirea și gestionarea situațiilor de urgență în profil teritorial.

Pentru sprijinirea activității de analiză și acoperire a riscurilor consiliul local poate comanda specialiștilor în domeniu elaborarea de studii, prognoze și alte materiale de specialitate.

Primarul localității va asigura condițiile necesare elaborării planului de analiză și acoperire a riscurilor, având totodată obligația stabilirii și alocării resurselor necesare pentru punerea în aplicare a acestuia, potrivit legii.

Planul de analiză și acoperire a riscurilor se întocmește într-un număr suficient de exemplare, din care unul va fi pus la dispoziția Inspectoratului pentru Situații de Urgență „General Magheru” al județului Valcea.

Dupa elaborare si aprobare PAAR se pune la dispozitia COAT al CLSU, iar extrase din documente cuprinse in acesta se transmit la celelalte institutii si organisme cu atributii in prevenirea si gestionarea situatiilor de urgenta, acestea avand obligatia sa cunoasca, in partile care le privesc, continutul planurilor si sa le aplice corespunzator situatiilor de urgenta specifice.

Operatorii economici, institutiile publice, organizatiile neguvernamentale si alte structuri din unitatea administrativ-teritoriala au obligatia de a pune la dispozitie comitetelor locale pentru situatii de urgenta toate documentele, datele si informatiile solicitate in vederea intocmirii PAAR.

Documentele, datele si informatiile a caror divulgare poate prejudicia siguranta nationala si apararea tarii ori este de natura sa determine prejudicii unei persoane juridice de drept public sau privat se supun regulilor si masurilor stabilite prin legislatia privind protectia informatiilor clasificate.

Personalul Inspectoratului pentru Situatii de Urgenta „General Magheru” al judetului Valcea, precum si cel al celorlalte forte destinate prevenirii si combaterii riscurilor generatoare de situatii de urgenta are obligatia sa cunoasca partile care il privesc din planul de analiza si acoperire a riscurilor si sa-l aplice corespunzator situatiilor de urgenta specifice.

Structura generala a planului intocmit la nivel local respecta structura stabilita prin anexa 1 la Ordinul M.A.I. nr. 132/2007 de aprobare a metodologiei de elaborare a Planului de analiza si acoperire a riscurilor din unitatea administrativ-teritoriala.

Capitolul II. CARACTERISTICILE UNITĂȚII ADMINISTRATIV – TERITORIALE

Sectiunea 1. Amplasarea geografică, coordonate, suprafata, vecinatati și relief

a. Amplasarea geografică si coordonate

Comuna Otesani este situată în partea centrală a județului, în extremitatea sudică a depresiunii Horezu, la aproximativ 10 km sud de orașul Horezu, fiind accesibilă pe drumul național DN 65C, Craiova-Horezu.

Coordonate:

DMS 45° 3' 59" N, 24° 2' 0" E
Decimal 45.066389, 24.033333
Geo URI <geo:45.066389,24.033333>
UTM 35T 266452 4994608

b. Suprafață, vecinătăți

Unitatea administrativ –teritoriala (comuna Otesani) are o suprafata totala de 3418 ha , reprezentand 0,07% din suprafata judetului, care dupa modul de folosinta este repartizata astfel:

1. Suprafata agricola – 2244 ha din care:
 - arabil – 661 ha;
 - pasuni – 932 ha;
 - fanete - 404 ha;
 - vii si pepiniere viticole – 7 ha;
 - livezi si pepiniere pomicele – 240 ha;
2. Paduri si alte terenuri cu vegetatie forestiera – 979 ha;
3. Ape si balti – 23 ha;
4. Alte suprafete -199 ha.

Comunele învecinate sunt: Măldărești la nord, Popești la sud, Cernișoara la vest și Tomșani și Frâncești la est.

Fata de orasele mai apropiate , se afla la urmatoarele distante:

- Rm Valcea – 47 km;
- Horezu – 12 km.

c.. Forme de relief, fauna, vegetația - specificități, influențe **Relieful.**

Relieful este accidentat si fragmentat de vai (torenti), afluenti ai paraului Luncavat, fiind prin excelenta deluros, cu altitudini cuprinse intre 445 m si 620 m.

Dealurile sunt formate din straturi sedimentare de argila, pietrisuri, grasii, nisipuri, depuse in pliocen. Cele mai predominante dealuri pe versantul estic de la nord la sud sunt: Nedeita, Tulburea, Grosi, Dealul Graului, Beuca, Valea Badii, Coasta Minei. Pe versantul vestic, de la nord la sud, dealurile cele mai importante sunt: Negara, Seci, Gorganu, Dealul Vanj, Rusita, Drumul Oii, Agestul, Scaunelul, Dealul Oii-La Troita.

Pe valea paraului Luncavat care strabate teritoriul comunei Otesani, de-a lungul timpului s-a format o lunca ingusta in partea de nord si mai lata in partea de sud a comunei, avand cca 700-800 m latime.

Particularitatile litologice, petrografice si climatice ofera teren prielnic declansarii unor game largi de procese actuale. Procesele de modelare se desfasoara in mod deosebit pe versantii interfluviilor, tinand cont de factorii care genereaza o anumita forma de relief, procesele actuale se grupeaza in:

- procese si forme de denudatie;
- procese si forme gravitationale;
- procese si forme antropice.

Fauna. Datorita suprafetelor relativ mici acoperite cu paduri sau covor erbaceu, desi fauna este slab reprezentata, acest „handicap” este compensat oarecum de varietatea speciilor din aceasta zona. Aceasta este reprezentata prin specii de padure, unele de interes economic, cum ar fi: mistretul, vulpea, iepurele de camp, cerbul, caprioara, viezurele, jderul, pisica salbatica, veverita, ariciul, soparla, broasca, sarpele, etc.

Pe teritoriul comunei - in special pe pajisti si poieni – pasarile locului sunt numeroase: vrabia, mierla, ciocanitoarea, gaita, corbul, uliul, huhurezul, pitigoii, cinteza, cioara, iar altele „sezoniare”: barza, sitarul, graurul, cucul, pupaza, randunica, privighetoarea, etc.

Vegetatia. Conditiiile specifice de relief si pseudo-climatice din zona au determinat si o mare varietate a invelisului vegetal, reprezentat de paduri si pajisti secundare.

Vegetatia forestiera se incadreaza in etajul padurilor de deal formata din gorunete, gorunetofagete, uneori in alternativa cu carpenul si ulmul. Daca gorunul este localizat de regula, pe versanti cu expozitii insorite si pe fruntile dealurilor, fagul, dimpotriva –sensibil la uscaciune- , il intalnim pe versanti cu umiditate sporita.

In zonele relativ umede, atat la dealuri, dar si la litiera padurilor si drumurilor, precum si prin fanete, intalnim o serie de arbusti: macesul, porumbarul, paducelul, alunul, cornul, etc.

Specificitati. Nisipuri si pietrisuri intercalate, cu o structura dominant monoclimala, ii confera zonei o fizionomie de platou, in care paraul Luncavat a inscris o vale larga, asimetrica, cu terase aluviale si lunci mlastinoase. Peste stratul de aluviuni sunt conuri de materiale coluvio-proluviale. Amploarea proceselor actuale este influentata de conditiile climatice, aspectul covorului vegetal si activitatea omului.

d. Caracteristicile pedologice ale solului

In perimetrul acestei comune au fost identificate urmatoarele tipuri de soluri:

- *soluri de tip aluvial, in general gleziate*, sunt soluri care isi remarca prezenta in sectorul de lunca si pe terasele interioare ale paraului Luncavat. Fiind soluri tinere si fertile, dezvoltate pe aluviuni, acestea sunt valorificate mai ales pentru cultura porumbului si a legumelor;
- *soluri brune argiloiluviale si soluri eu-mezobazice* sunt dezvoltate in continuarea celor aluviale, fiind folosite pentru culturi cerealiere, pomi fructiferi si pe alocuri vita-de-vie;
- *soluri brune, tipice si pseudogleziate si soluri brune argiloiluviale, pseudogleziate cu caracter luvic* sunt caracterizate pentru platourile si terasele superioare din etajul gorunului, fiind relativ sarace in humus si slab aprovizionate cu substante nutritive;
- *soluri brune mijlocii* sunt puternic erodate, rehumificate cu orizontul „A” subtire si uneori, cu orizontul „D” la suprafata, care sunt caracteristice versantilor.

Sectiunea 2. Caracteristici climatice

a. Regimul climatic, specificitati, influente

Clima este temperat continentală, cu patru anotimpuri distincte, specifică unităților de deal, subcarpatice. Ea este în strânsă legătură cu suprafața activă, care reprezintă suprafața terestră cu toate particularitățile ei de relief (în special altitudinea și expoziția versanților) vegetație (gradul de acoperire, speciile caracteristice și stadiul de evoluție), sol și rețeaua hidrografică.

b. Regimul precipitațiilor

Evoluția precipitațiilor atmosferice și repartiția lor prezintă un interes deosebit practic și teoretic, ce derivă din faptul că apa provenită din ploii și topirea zăpezilor asigură alimentarea bazinului hidrografic al paraului Luncavat și, implicit – susținerea mediului biotic. Cantitatea medie multianuală a acestora este de 800-850 mm. Cele mai multe precipitații cad sub formă de ploii în lunile aprilie-iunie, fiind foarte reduse cantitativ pe timpul verii când se înregistrează temperaturi ridicate, seceta afectând adesea culturile.

c. Temperaturi

Temperatura medie anuală înregistrează 8-9 grade Celsius. Cele mai ridicate și scăzute valori termice se situează sub limita celor înregistrate la nivel național.

Temperaturile cele mai scăzute se înregistrează frecvent iarna, pe valea Luncavatului, când se formează gheata la mal, cel mai frecvent, precum și un pod de gheata, ca urmare a curenților de aer care circulă de-a lungul acestei văi.

d. Fenomene meteorologice extreme

Cele mai multe precipitații cad sub formă de ploii în lunile aprilie-iunie, fiind foarte reduse cantitativ, pe timpul verii, când se înregistrează temperaturi ridicate, seceta afectând adesea culturile.

Brumele își fac apariția spre sfârșitul lunii octombrie și continuă frecvent primăvara până la sfârșitul lunii aprilie, afectând în repetate rânduri pomii fructiferi ce înfloresc timpuriu.

Vânturile bat neregulat, cele mai puternice vin din direcția V și N-V, iar cele mai frecvente din direcția N și S, primul fiind numit <Munteanul>, iar celălalt, pentru că vine de la balta (dinspre Dunare) și este aducător de precipitații <Baltărețul>. Viteza medie a acestora este de 9,9 m/s.

Fenomenele de viscol și pulberari de zăpadă

Viscolul este factor de risc atunci când ninsorile abundente sunt însoțite de vânt cu viteza mai mare sau egală cu 16 m/s (viscol puternic) care produce troienirea zăpezii pe porțiunile de teren deschise, împiedicând desfășurarea normală a activităților economice. Acesta este posibil mai ales în lunile decembrie-februarie și poate avea urmări grave pentru viața economică provocând izolarea unor așezări umane, distrugerea de construcții, de rețele electrice și îngreunarea transporturilor.

Depunerile de gheata se produc pe sol sau pe diferite obiecte (polei, chiciura, zăpadă ori îngheață, lapoviță) și sunt fenomene meteorologice de risc atunci când prin prezența lor pot periclita circulația rutieră (polei) sau prin dimensiunile lor pot provoca avaria conductorii aeriene.

Chiciura poate fi semnalată în 7 la 10 zile/an, în regiunile unde ceata este prezentă.

Poleiul se produce anual, în medie în 4-5 zile, dar sunt ani în care acest fenomen este prezent 10-15 zile.

Secțiunea 3. Rețeaua hidrografică

a. Cursurile de apă, debite normale, creșteri înregistrate

Rețeaua hidrografică este reprezentată în principal de paraul Luncavat, afluent pe dreapta al Oltului, care izvorăște din munții Capatanii și străbate comuna Otesani pe o distanță de cca 10 km. Principalii afluenți ai paraului Luncavat pe care-i primește pe stânga, de la nord la sud, sunt paraiele: Valea lui Ghimisi, Gaunoasa, Mironesti, Valea lui Turbalin, Tulburea, Grosi, Ponoarele, Valea Tiganilor, Priodistea, Valea Buna, Valea Badii (Beuca). Afluenții de pe dreapta ai paraului Luncavat sunt de la nord la sud: Valea Opritei, Paraul Gresarea, Valea Podoasei, Valea Gaii, Valcior, Valea lui Roman, Valea Stateștilor, Valea lui Rob și Batoaia.

Toate văile au un curs torrențial izvorând din dealuri. Debitele de apă sunt mici, excepție făcând primăvara când se topește zăpadă, iar precipitațiile sunt abundente provocând eroziuni ale solului.

Debitul mediu anual al paraului Luncavat este de 3,15 mc/s, creșterile cele mai mari de nivel înregistrându-se în lunile aprilie-iunie, cauzate de precipitațiile abundente și topirea zăpezilor.

În lunile august-octombrie nivelul paraului Luncavat este redus datorită slăbelor precipitației și evaporatelor puternice.

Apa freatică se află la adâncimi variabile, de la 5-8 m în lunca Luncavatului, la peste 40 m, pe versanți. Se întâlnesc deseori și izvoare de coastă, alimentate din panza de apă suspendată, cu un debit de 2-3 l/min.

b. Lacuri, iazuri (suprafete, adâncimi)

- Nu este cazul

c. Acumulări pescicole (suprafete)

- Nu este cazul

d. Amenajări hidrotehnice (diguri, baraje, alte lucrări de apărare împotriva inundațiilor, etc.)

Lucrări de apărare împotriva inundațiilor:

- Zid de sprijin în lungime de 135 m din beton armat efectuat pe malul drept al paraului Luncavat în direcția de curs, de-a lungul DC 116 C de la km 3+574 m la km 3+709 m.

Secțiunea 4. Populația

Conform recensământului populației și locuitorilor din anul 2011:

a. Numărul populației 2641, din care:

- sex masculin: 1328 persoane;

- sex feminin: 1313 persoane.

b. Structura demografică:

Conform recensământului efectuat în 2011, populația comunei Oteșani se ridică la 2.641 de locuitori, în scădere față de recensământul anterior din 2002, când se înregistraseră 3.046 de locuitori. Majoritatea locuitorilor sunt români (97,16%). Pentru 2,27% din populație, apartenența etnică nu este cunoscută. Din punct de vedere confesional, majoritatea locuitorilor sunt ortodocși (97,16%). Pentru 2,84% din populație, nu este cunoscută apartenența confesională.

c. Mișcare naturală

Nr. nașteri înregistrate la ofiterul de stare civilă al comunei Oteșani - 4 în anul 2020 față de 7 în anul 2019;

Nr. decese înregistrate la ofiterul de stare civilă al comunei Oteșani - 41 în anul 2020 față de 31 în anul 2019.

Secțiunea 5. Cai de transport

a. Cai de transport rutiere

Reteaua rutieră este formată din:

- 1 drum național: DN 65C (Horezu - Craiova) - asfaltat

- 1 drum județean: DJ 676C (Oteșani - Cernisoara) - asfaltat

- 2 drumuri comunale: DC 116C (Oteșani - Carștești) - asfaltat; DC 130 (Oteșani - Tomsani) - asfaltat.

- 57 km de drumuri sătești, vicinale și de acces pietruite, parțial asfalt.

b. Cai de transport feroviare

- Nu este cazul.

Secțiunea 6. Dezvoltare economică

Activitățile economice au următorul profil: prestări servicii, comerț, agricultură și creșterea animalelor.

La nivelul comunei își desfășoară activitatea un nr. de 40 de agenți economici cu activitate continuă sau temporară.

a. Zone industrializate/ramuri

- Nu este cazul

b. Depozite/rezervoare, capacități de stocare

- Nu este cazul.

c. Fondul funciar - terenuri agricole, suprafețe impadurite

Terenuri agricole:

a) arabil: 661 ha;

- b) gradini familiale: 932 ha;
- c) pășuni si fanete: 404 ha;
- d) vii: 7 ha;
- e) livezi: 240 ha;
- f) terenuri neproductive: 172 ha;
- g) suprafețe împădurite: 979 ha;

e. Cresterea animalelor

Efectivele de animale conform datelor primite de la cabinetul sanitar veterinar din comuna sunt:

- a) bovine: 250 capete;
- b) ovine: 170 capete;
- c) caprine: 180 capete;
- d) cabaline: 92 capete;
- e) păsări: 15000 capete;
- f) suine: 600 capete;
- g) familii de albine 1569 familii.

f. Turism / capacitati de primire turistica

-Nu este cazul.

g. Resurse naturale:

- Depozite de carbune cantonate in subteran la minele Cucesti si Mina Veche aflate in conservare.

Secțiunea 7. Infrastructuri locale

a. Institutii publice

Denumirea	Domeniul de activitate
Primaria	Administratie publica
Scoala primara cu clasele I-IV Otesani	Învățămînt primar
Scoala gimnaziala cu clasele I-VIII Carstanesti	Învățămînt gimnazial
Gradinita Otesani	Invatamant prescolar
Gradinita Carstanesti	Invatamant prescolar
Biblioteca Comunală	Cultură
Cămin Cultural Otesani	Cultură
Cămin Cultural Carstanesti	Cultura
Postul de Politie	Ordine publica
Dispensar uman	Ocrotirea sănătății umane
Dispensar veterinar	Ocrotirea sănătății animalelor
Biserici 5	Religie si cult

Pe raza comunei Otesani, functioneaza doua gradinite-cu un numar de 35 de prescolari, scoala primara - cu un numar de 51 elevi si scoala gimnaziala -cu un numar de 42 elevi.

b. Retele de utilitati

1. Alimentare cu apă potabila si canalizare – in lucru.
2. Alimentarea cu energie electrică: toate gospodăriile localității.
3. Retea de internet si televiziune prin cablu asigurata de SC AKTA.
4. Serviciul de salubritate asigurat de SC BCA VIO SERVICE SA

c. Locuri privind cazarea populatiei in situatii de urgenta:

Denumire institutie/Operator economic	Nr. locuri cazare
Camion Cultural Carstanesti	100
Camion Cultural Otesani	100
Scoala Carstanesti	40
Scoala Otesani	40
Gradinita Otesani	30
Total	310

Capitolul III. ANALIZA RISCURILOR GENERATOARE DE SITUATII DE URGENTA

Secțiunea 1. Analiza riscurilor naturale

Cuprinde referiri cu privire la:

a) *fenomene meteorologice periculoase* - se analizează zonele unde s-au produs astfel de fenomene, precum și posibilitatea apariției acestora în noi amplasamente.

a1) *inundații*

Inundațiile apar datorită fenomenelor meteorologice periculoase (caderi masive de precipitații) a căror probabilitate este transmisă prin avertizările corespunzătoare codurilor de către Autoritatea Națională de Meteorologie prin Centrul Operational Județean care organizează și asigură Secretariatul Tehnic Permanent al Comitetului Județean pentru Situații de Urgență al județului Valcea. Pentru transmiterea avertizărilor se folosește telefonul fix și mobil, e-mailul și faxul.

Dacă este necesară evacuarea aceasta se face în baza ordinului prezidentului Comitetului Județean pentru Situații de Urgență și coordonată de către Comitetul Local pentru Situații de Urgență prin Centrul de Conducere și Coordonare a Evacuării. Pentru transmiterea deciziei de evacuare se folosesc de asemenea telefoanele fixe și mobile, e-mailul și faxul de la nivelul localității. Evacuarea se execută pe urgențe, avându-se în vedere și posibilitatea autoevacuării. În prima urgență intră populația și animalele din zonele de risc cu pericol iminent, iar în urgența 2, bunurile materiale, valorile culturale de patrimoniu și arhivistice.

Zonele cu pericole de inundații previzibile în comuna Otesani sunt prezentate în anexa 8 la prezentul PAAR

a2) *furtuni, tornade, secetă, îngheț etc*

Nu au fost înregistrate furtuni și tornade care să necesite evacuarea, iar fenomenele nu sunt previzibile.

Furtunile pot afecta:

- aprox 1250 gospodării;
- rețele electrice;
- cai de acces;
- rețele de comunicații fixe;
- institutii

Iarna nu au fost înregistrate evenimente datorate înghețului.

Perioadele călduroase prelungite au efect negativ asupra culturilor agricole. Pot fi afectate de secetă culturi de pe teritoriul comunei. De asemenea poate fi afectată pânza freatică și crește și numărul incendiilor. În cazul furtunilor, tornadelor, secetei, etc modul de avertizare și evacuarea, dacă este cazul, se execută la fel ca la inundații.

În caz de secetă severă pot fi afectate:

- 2641 locuitori;
- 250 bovine;
- 170 ovine;
- 180 caprine;
- 82 cabaline;
- 600 suine;
- 15.000 pasari;
- familii de albine 1569 familii.
- 2244 ha teren agricol.

b) *incendii de pădure*

Suprafața totală împădurită la nivelul comunei Otesani este de 979 ha.

Zonele împădurite de pe raza comunei reprezintă zone cu risc de producere a incendiilor din următoarele motive:

- densitate ridicată de material combustibil solid (arbori, arbuști, litieră);
- posibilitatea izbucnirii incendiilor datorită cetățenilor, înregistrate în aceste zone;
- lipsa surselor de apă din zone;

- posibilități reduse de observare și anunțare la timp a incendiilor.

Perioadele producerii incendiilor de pădure sunt cu precădere în lunile martie-aprilie-mai și iulie-august-septembrie, perioade influențate în principal de secete prelungite care pot să apară, precum și a lucrărilor de igienizare efectuate de către cetățeni în zonele apropiate pădurilor.

c) fenomene distructive de origine geologică

c1) cutremure:

Analizând condițiile și criteriile de apariție a unui dezastru în cazul producerii unui cutremur major, nu sunt zone anume unde există construcții cu pericol de prăbușire în caz de cutremur major însă majoritatea construcțiilor construite până în anul 1960 pot fi afectate de un astfel de seism, iar situația pe sate sunt cuprinse în anexa 8.

c2) alunecări de teren

Există risc de apariție a alunecărilor de teren pe raza localității, una dintre ele fiind în zona locuinței lui Darvarescu Gheorghe din satul Otesani. Situația cu satele care pot fi afectate în primul rând de alunecări de teren este prezentată în anexa 8 la PAAR.

Sectiunea 2 . Analiza riscurilor tehnologice.

Cuprinde referiri cu privire la:

a) riscuri industriale

-Nu este cazul

b) riscuri de transport și depozitare produse periculoase

Dinamica evoluției economiei implică o creștere permanentă a transporturilor de substanțe sau deseuri periculoase pe căile de comunicații rutiere, în cisterne, containere, sau alte ambalaje. Datorită unor accidente de circulație, avariilor aparute la mijlocul de transport sau la ambalaj, reacțiilor chimice neprevăzute, nerespectării normelor tehnice de ambalare și transport sau altor factori neprevăzuți se pot produce explozii, incendii, emisii de gaze, vapori toxici sau răspândirea substanțelor și deșeurilor periculoase pe sol și în mediul înconjurător.

c) transport rutier

Pot apărea accidente urmate de incendii sau explozii care să afecteze atât autovehiculele aflate în rețeaua de drumuri cum ar fi : DN 65C, DJ 676C, DC 116C, DC 130 și alte drumuri satești de pe teritoriul comunei, cât și pietonii.

d) transport feroviar

-Nu este cazul.

e)prăbușiri de construcții, instalații sau amenajări

Până în prezent nu se cunosc prăbușiri de construcții, instalații sau amenajări în comuna Otesani, dar ele pot să apară la construcții, în special la cele civile, care au fost construite pe o structură de rezistență slabă.

f) căderi de obiecte din atmosferă sau din cosmos

Până în prezent nu se cunosc prăbușiri de construcții, instalații sau amenajări în comuna Otesani. Există totuși un risc al caderii de obiecte din atmosferă sau din cosmos (prăbușiri de aparate de zbor, caderi de meteoriti, etc.).

g) munitii neexplodate

Până în prezent nu au fost descoperite muniții neexplodate, dar riscul descoperirii acestora există în continuare.

h)șecul utilităților publice

Întreaga comună este conectată la rețeaua electrică. Există riscul întreruperii alimentării cu energie electrică datorită fenomenelor meteorologice periculoase de peste an sau datorită unor defecțiuni tehnice.

În curând o parte din locuitorii comunei vor fi racordați la sistemul public de alimentare cu apă potabilă și canal. Și aici există riscul ca aceste familii să fie afectate în cazul întreruperii alimentării cu apă datorită unor avarii produse la sistem. Pentru populația care se aprovizionează cu apă din surse proprii există riscul declanșării de epidemii întrucât apa este consumată fără a fi tratată, iar în caz de inundații există riscul poluării apei din pânza freatică și implicit infiltrarea acesteia în fântâni.

Sectiunea 3 . Analiza riscurilor biologice

La nivelul comunei Otesani, in decursul ultimilor ani nu s-au produs epidemii sau epizootii. Riscurile de producere și propagare a acestora vor fi monitorizate permanent de cabinetul de medicină umană, cât și de cabinetul de medicină veterinară care se găsesc pe raza comunei. La nivelul comunei Otesani nu există laboratoare de analize pentru populație și nici aparatură de diagnosticare a bolilor animalelor în cadrul dispensarului veterinar.

Sectiunea 4 . Analiza riscurilor de incendiu

Elaborarea concepției de desfășurare a acțiunilor de protecție - intervenție constă în stabilirea etapelor și fazelor de intervenție, în funcție de evoluția probabilă a situațiilor de urgență generată de incendii, definirea obiectivelor, iar scenariile fiind abordate în fiecare plan de intervenție pe fiecare obiectiv în parte.

Evitarea manifestării riscurilor de incendiu, reducerea frecvenței de producere ori limitarea consecințelor acestora se realizează prin următoarele acțiuni:

- a) monitorizarea permanentă a obiectivelor - sursă de risc și transmiterea datelor la autoritățile competente;
- b) activități preventive ale autorităților, pe domenii de competență;
- c) informarea populației asupra pericolelor specifice unității administrativ - teritoriale și asupra comportamentului de adoptat în cazul manifestării unui pericol;
- d) exerciții și aplicații.

Activitățile preventive planificate, organizate și desfășurate în scopul acoperirii riscurilor sunt:

1. controale și inspecții de prevenire;
2. avizare/autorizare de securitate la incendiu și protecție civilă;
3. acordul;
4. asistența tehnică de specialitate;
5. informarea preventivă;
6. pregătirea populației;
7. constatarea și sancționarea încălcărilor la prevederile legale;
8. alte forme.

Etapele de realizare a acțiunilor

Desfășurarea intervenției cuprinde următoarele operațiuni principale:

1. alertarea și/sau alarmarea unităților și a subunităților pentru intervenție;
2. informarea personalului de conducere asupra situației create;
3. deplasarea la locul intervenției;
4. intrarea în acțiune a forțelor, amplasarea mijloacelor și realizarea dispozitivului preliminar de intervenție;
5. transmiterea dispozițiilor preliminare;
6. recunoașterea, analiza situației, luarea deciziei și darea ordinului de intervenție;
7. evacuarea, salvarea și/sau protejarea persoanelor, animalelor și bunurilor;
8. realizarea, adaptarea și finalizarea dispozitivului de intervenție la situația concretă;
9. manevra de forțe;
10. localizarea și limitarea efectelor evenimentului/dezastrului;
11. înlăturarea unor efecte negative ale evenimentului/dezastrului;
12. recuperarea forțelor și mijloacelor după îndeplinirea misiunii;
13. stabilirea cauzei procedurii evenimentului și a condițiilor care au favorizat evoluția acestuia;
14. întocmirea procesului verbal de intervenție și a raportului de intervenție;
15. retragerea forțelor și mijloacelor de la locul acțiunii în locul de dislocare permanentă;
16. restabilirea capacității de intervenție;
17. informarea inspectoratului general/inspectorului șef/comandantului și a eșalonului superior;
18. analiza intervențiilor și evidențierea măsurilor de prevenire/optimizare necesare.

Faze de urgență a acțiunilor

În funcție de locul, natura, amploarea și evoluția evenimentului, intervențiile serviciilor profesionale pentru situații de urgență sunt organizate astfel:

1. Urgența I - asigurată de S.V.S.U. în localitatea afectată;
2. Urgența II - asigurată de subunitățile Inspectoratului Județean pentru Situații de Urgență Valcea;
3. Urgența III - asigurată de două sau mai multe unități limitrofe;
4. Urgența IV - asigurată prin grupări operative, dislocate la ordinul Inspectoratului General pentru Situații de Urgență în cazul unor intervenții de amploare și de lungă durată.

Acțiunile de protecție - intervenție

Forțele de intervenție specializate acționează conform domeniului lor de competență pentru:

1. salvarea și/sau protejarea oamenilor, animalelor și bunurilor materiale, evacuarea și transportul victimelor, cazarea sinistraților, aprovizionarea cu alimente, medicamente și materiale de primă necesitate;
2. acordarea primului ajutor medical și psihologic, precum și participarea la evacuarea populației, instituțiilor publice și operatorilor economici afectați;
3. aplicarea măsurilor privind ordinea și siguranța publică pe timpul producerii situației de urgență specifice;
4. dirijarea și îndrumarea circulației pe direcțiile și în zonele stabilite ca accesibile;
5. diminuarea și/sau eliminarea avariilor la rețele și clădiri cu funcțiuni esențiale, a căror integritate pe durata cutremurelor este vitală pentru protecția populației: stațiile de pompieri și sediile poliției, spitale și alte construcții aferente serviciilor sanitare care sunt dotate cu secții de chirurgie și de urgență, clădirile instituțiilor cu responsabilitate în gestionarea situațiilor de urgență, în apărarea și securitatea națională, stațiile de producere și distribuție a energiei și/sau care asigură servicii esențiale pentru celelalte categorii de clădiri menționate, garaje de vehicule ale serviciilor de urgență de diferite categorii, rezervoare de apă și stații de pompare esențiale pentru situații de urgență, clădiri care conțin gaze toxice, exploziv și alte substanțe periculoase, precum și pentru căi de transport, clădiri pentru învățământ;
6. limitarea proporțiilor situației de urgență specifice și înlăturarea efectelor acesteia cu mijloace din dotare.

Riscurile la incendii sunt:

- Zonele împădurite aparținând fondului forestier în suprafață de 979 ha;
- Gospodăriile cetățenești și anexele acestora;
- Culturile de cereale păioase cultivate pe raza comunei.

Sectiunea 5 .Analiza riscurilor sociale

Manifestări religioase și culturale:

- Ianuarie - slujbe religioase cu ocazia Bobotezei;
- Aprilie - manifestări religioase în zona lăcașelor de cult cu ocazia Sărbătorilor Pascale;
- Mai - manifestări prilejuite de Sărbătorirea zilelor de 1 și 2 Mai;
- Decembrie - manifestări religioase și culturale dedicate Sărbătorilor de iarnă;
- Manifestări sportive desfășurate conform calendarului fotbalistic stabilit;

Sectiunea 6 .Analiza altor tipuri de riscuri

Nu este cazul.

Sectiunea 7 .Zone de risc crescut

- a) zonele de activitate dezvoltate de-a lungul căilor de comunicații.
- b) clădirile publice, fie datorită numărului de persoane, fie datorită vulnerabilității lor, așa cum sunt: primăria, scolile, grădinitele, bisericile.
- c) instalațiile tehnologice.
- d) alte elemente, cum sunt: zone inundabile, zone predispuse alunecărilor/prăbusirilor de teren.

Capitolul IV. ACOPERIREA RISCURILOR

Acoperirea riscurilor se va face în funcție de fiecare tip de risc specific (incendiu, inundație, cutremur etc.) pe faze de producere stabilindu-se concepția acoperirii riscurilor

inainte, pe timpul si dupa producerea acestora avandu-se in vedere actele normative de referinta prezentate in capitolul I sectiunea 2.

CAPITOLUL IV. ACOPERIREA RISCURILOR

Secțiunea 1. Concepția desfășurării acțiunilor de protecție - intervenție

Elaborarea concepției de desfășurare a acțiunilor de protecție - intervenție constă în stabilirea etapelor și fazelor de intervenție, în funcție de evoluția probabilă a situațiilor de urgență, definirea obiectivelor, crearea de scenarii pe baza acțiunilor de dezvoltare, a premiselor referitoare la condițiile viitoare (completarea alternativelor față de obiectivele urmărite, identificarea și alegerea alternativei de acțiune optime și care recomandă planul de acțiune ce urmează să fie aplicat), selectarea cursului optim de acțiune și stabilirea dispozitivului de intervenție, luarea deciziei și precizarea/transmiterea acesteia la structurile proprii și celor de cooperare.

Evitarea manifestării riscurilor, reducerea frecvenței de producere ori limitarea consecințelor acestora se realizează prin următoarele acțiuni:

- a) monitorizarea permanentă a parametrilor meteo, seismici, de mediu, hidrografici, etc. și transmiterea datelor la autoritățile competente;
- b) activități preventive ale autorităților, pe domenii de competență;
- c) informarea populației asupra pericolelor specifice unității administrativ-teritoriale și asupra comportamentului de adoptat în cazul manifestării unui pericol;
- d) exerciții și aplicații.

Activitățile preventive planificate, organizate și desfășurate în scopul acoperirii riscurilor sunt:

- a) controale și inspecții de prevenire;
- b) avizare/autorizare de securitate la incendiu și protecție civilă;
- c) acordul;
- d) asistența tehnică de specialitate;
- e) informarea preventivă;
- f) pregătirea populației;
- g) constatarea și sancționarea încălcărilor prevederilor legale;
- h) alte forme.

Planurile de intervenție vor cuprinde informații referitoare la categoriile de servicii de salvare/intervenție în caz de urgență și amplasarea unităților operative; încadrarea și mijloacele de intervenție și protecție a personalului/populației pentru fiecare tip de risc, pe categorii de forțe și mijloace; zona de acoperire a riscurilor; timpii de răspuns, cuantificați de o comisie compusă din specialiști ai Inspectoratului pentru Situații de Urgență al județului Valcea, activitatea operațională, prin prezentarea detaliată a ponderii intervențiilor la incendii; asistență medicală de urgență, reanimare și descarcerare; deblocări/salvări de persoane; salvări de animale etc; alte informații considerate necesare.

Secțiunea a 2-a. Etapele de realizare a acțiunilor

Desfășurarea intervenției cuprinde următoarele operațiuni principale:

- alertarea și/sau alarmarea C.L.S.U. și S.V.S.U. Otesani;
- informarea personalului de conducere asupra situației create;
- deplasarea la locul intervenției;
- intrarea în acțiune a forțelor, amplasarea mijloacelor și realizarea dispozitivului preliminar de intervenție;
- transmiterea dispozițiilor preliminare;
- recunoașterea, analiza situației, luarea deciziei și darea ordinului de intervenție;
- evacuarea, salvarea și/sau protejarea persoanelor, animalelor și bunurilor;
- realizarea, adaptarea și finalizarea dispozitivului de intervenție la situația concretă;
- manevra de forțe;
- localizarea și limitarea efectelor evenimentului/dezastrului;
- înlăturarea unor efecte negative ale evenimentului /dezastrului;
- regruparea forțelor și mijloacelor după îndeplinirea misiunii;
- stabilirea cauzei producerii evenimentului și a condițiilor care au favorizat evoluția acestuia;
- întocmirea procesului-verbal de intervenție și a raportului de intervenție;

- retragerea forțelor și mijloacelor de la locul acțiunii în locul de dislocare permanentă;
- restabilirea capacității de intervenție;
- informarea eșalonului superior;
- analiza intervențiilor și evidențierea măsurilor de prevenire/optimizare necesare.

Secțiunea a 3-a. Faze de urgență a acțiunilor

În funcție de locul, natura, amploarea și evoluția evenimentului, intervențiile serviciilor profesionale pentru situații de urgență sunt organizate astfel:

- a) urgența I - asigurată de garda/gărzile de intervenție a/ale subunității în raionul/obiectul afectat;
- b) urgența a II-a - asigurată de către subunitățile Inspectoratului pentru Situații de Urgență al județului Valcea;
- c) urgența a III-a - asigurată de către două sau mai multe unități limitrofe;
- d) urgența a IV-a - asigurată prin grupări operative, dislocate la ordinul inspectorului general al Inspectoratului General pentru Situații de Urgență, în cazul unor intervenții de amploare și de lungă durată.

Secțiunea a 4-a. Acțiunile de protecție-intervenție

Forțele de intervenție specializate acționează conform domeniului lor de competență, pentru:

- a) salvarea și/sau protejarea oamenilor, animalelor și bunurilor, evacuarea și transportul victimelor, cazarea sinistraților, aprovizionarea cu alimente, medicamente și materiale de primă necesitate;
- b) acordarea primului ajutor medical și psihologic, precum și participarea la evacuarea populației, instituțiilor publice și operatorilor economici afectați;
 - alertarea și/sau alarmarea C.L.S.U. și S.V.S.U. Otesani;
 - informarea personalului de conducere asupra situației create;
 - deplasarea la locul intervenției;
 - intrarea în acțiune a forțelor, amplasarea mijloacelor și realizarea dispozitivului preliminar de intervenție;
 - transmiterea dispozițiilor preliminare;
 - recunoașterea, analiza situației, luarea deciziei și darea ordinului de intervenție;
 - evacuarea, salvarea și/sau protejarea persoanelor, animalelor și bunurilor;
 - realizarea, adaptarea și finalizarea dispozitivului de intervenție la situația concretă;
 - manevra de forțe;
 - localizarea și limitarea efectelor evenimentului/dezastrului;
 - înlăturarea unor efecte negative ale evenimentului /dezastrului;
 - regruparea forțelor și mijloacelor după îndeplinirea misiunii;
 - stabilirea cauzei producerii evenimentului și a condițiilor care au favorizat evoluția acestuia;
 - întocmirea procesului-verbal de intervenție și a raportului de intervenție;
 - retragerea forțelor și mijloacelor de la locul acțiunii în locul de dislocare permanentă;
 - restabilirea capacității de intervenție;
 - informarea eșalonului superior;
 - analiza intervențiilor și evidențierea măsurilor de prevenire/optimizare necesare.

Secțiunea a 5-a. Instruirea

Pregătirea forțelor de intervenție se realizează în cadrul instituțiilor abilitate prin lege, pe baza unor programe adecvate avizate de Inspectoratul pentru Situații de Urgență al județului Valcea și aprobate de Comitetul Județean pentru Situații de Urgență al județului Valcea.

Primarul și conducerea operatorilor economici și instituțiilor publice au obligația de a asigura cunoașterea de către forțele destinate intervenției, precum și de către populație, a modalităților de acțiune conform planului de analiză și acoperire a riscurilor aprobat.

Secțiunea a 6-a. Realizarea circuitului informational-decizional și de cooperare

Sistemul informational-decizional cuprinde ansamblul subsistemelor destinate observării, detectării, măsurării, înregistrării, stocării și prelucrării datelor specifice, alarmării, notificării, culegerii și transmiterii informațiilor și a deciziilor de către factorii implicați în acțiunile de prevenire și gestionare a unei situații de urgență.

Informarea secretariatului tehnic permanent al Comitetului pentru Situații de Urgență al județului Valcea asupra locului producerii unei situații de urgență specifică, evoluției acesteia, efectelor negative produse, precum și asupra măsurilor luate, se realizează prin rapoarte operative. Primarul, Comitetul Județean pentru Situații de Urgență al județului Valcea și Comitetul Local pentru Situații de Urgență Otesani, precum și conducerea operatorilor economici și instituțiilor amplasate în zone de risc, au obligația să asigure preluarea de la stațiile centrale și locale a datelor și avertizărilor meteorologice și hidrologice, în vederea declanșării acțiunilor preventive și de intervenție.

CAPITOLUL V. RESURSE UMANE, MATERIALE ȘI FINANCIARE

Alocarea resurselor materiale și financiare necesare desfășurării activității de analiză și acoperire a riscurilor se realizează, potrivit reglementărilor în vigoare, prin Planul de asigurare cu resurse umane, materiale și financiare pentru gestionarea situațiilor de urgență, elaborat de Comitetul Local pentru Situații de Urgență Otesani.

Consiliul Local al comunei Otesani prevede anual, în bugetele proprii, fondurile necesare pentru asigurarea resurselor umane, materiale și financiare necesare analizei și acoperirii riscurilor din comuna Otesani în funcție de categoriile de riscuri identificate, mecanismele și condițiile de producere/manifestare, amploarea și efectele posibile ale acestora se stabilesc tipurile de forțe și mijloace necesare de prevenire și combatere a riscurilor, astfel:

- inspecții de prevenire;
- Serviciul Voluntar pentru Situații de Urgență constituit la nivelul comunei Otesani;
- Inspectoratul Județean pentru Situații de Urgență;
- formațiuni de asistență medicală de urgență și descarcerare;
- formațiuni de protecție civilă (echipe căutare-salvare);
- grupe de sprijin.

Mai pot acționa: poliția, jandarmeria.

Forțele auxiliare se stabilesc din rândul populației și salariaților, formațiunilor de voluntari, altele decât cele instruite special pentru situații de urgență, care acționează conform sarcinilor stabilite pentru formațiunile de protecție civilă organizate la operatorii economici și societățile comerciale în planul de apărare specific.

CAPITOLUL VI. LOGISTICA ACȚIUNILOR

Sistemul forțelor și mijloacelor de intervenție în cazul producerii unei situații de urgență se stabilește prin planul de apărare specific, de către autoritatea, instituțiile publice, societatea civilă și operatorii economici cu atribuții în acest domeniu, conform regulamentelor privind prevenirea și gestionarea situațiilor de urgență specifice tipurilor de riscuri.

Forțele și mijloacele de intervenție se organizează, se stabilesc și se pregătesc din timp și acționează conform sarcinilor stabilite prin planul de apărare specific.

Logistica acțiunilor de pregătire teoretică și practică, de prevenire și gestionare a situației de urgență specifice se asigură de către autoritatea, instituțiile și operatorii economici cu atribuții în domeniu, în raport de răspunderi, măsuri și resurse necesare.

ANEXE

Anexa 1. Lista autorităților și factorilor care au responsabilități în analiza și acoperirea riscurilor în unitatea administrativ teritorială (conform modelului din Anexa nr. 2 la ordin);

Anexa nr. 2. Atribuțiile autorităților și responsabililor cuprinși în PAAR (conform modelului din Anexa nr. 3 la ordin);

Anexa 3. Componenta nominală a structurilor cu atribuții în domeniul gestionării situațiilor de urgență, cu precizarea unității la care sunt încadrați membrii structurilor, funcției, adresei și a telefoanelor de la serviciu și de la domiciliu; responsabilități și misiuni;

Anexa 4. Riscuri potențiale în localități/județe vecine care pot afecta zona de competență a unității administrativ-teritoriale;

Anexa 5. Hărți de risc;

Anexa 6. Măsuri corespunzătoare de evitare a manifestării riscurilor, de reducere a frecvenței de producere ori de limitare a consecințelor acestora, pe tipuri de riscuri;

Anexa 7. Sisteme existente de preavertizare/avertizare a atingerii unor valori critice și de alarmare a populației în cazul evacuării;

Anexa 8. Tabel cuprinzând obiectivele care pot fi afectate de producerea unei situații de urgență (seism, inundație, alunecare de teren, accident tehnologic etc.);

Anexa 9. Planuri și proceduri de intervenție;

Anexa 10. Schema fluxului informațional-decizional;

Anexa 11. Locuri/spații de evacuare în caz de urgență și dotarea acestora;

Anexa 12. Situația resurselor, tabelul cu stocul de mijloace și materiale de apărare existente, modul cum se acoperă deficitul din disponibilități locale și cu sprijin de la Comitetul pentru situații de urgență ierarhic superior etc.;

Anexa 13. Reguli de comportare în cazul producerii unei situații de urgență.

PRESEDINTE DE SEDINTA,



MIRON ION.

**CONTRASEMNEAZA PENTRU LEGALITATE,
SECRETAR GENERAL,
BODOC ELENA ELIODORA.**



ROMÂNIA
PRIMĂRIA COMUNEI OTESANI
SAT OTESANI, COMUNA OTESANI
JUDEȚUL VÂLCEA
TELEFON:0250/860676; FAX:0250/860676
e-mail: otesani@vl.e-adm.ro



Anexa nr. 1 la PAAR

Lista autorităților și factorilor care au responsabilități
în analiza și acoperirea riscurilor în localitatea Otesani, județul Vâlcea

Nr. crt.	Denumire autoritate	Coordonate autoritate	Persoană(e) de contact	Atribuții în PAAR, conform fișei nr.
1	PRIMAR	Comuna Otesani, satul Otesani, jud. Vâlcea	Oprisor Mircea Primar Tel mobil: 0763643664 Fax: 0250-860676	Fișa nr. 1
2	VICEPRIMAR	Comuna Otesani, satul Otesani, jud. Vâlcea	Miron Ion Viceprimar Tel mobil: 0786021478 Fax: 0250-860676	Fișa nr.2
3	POSTUL DE POLITIE OTESANI	Comuna Otesani, satul Otesani, jud. Vâlcea	Hoanta Mazilescu Vasilica- Georgiana Tel. mobil 0765929312	Fisa nr. 3
4	DISPENSAR MEDICAL OTESANI	Comuna Otesani, satul Otesani, jud. Vâlcea	Miron Elena- Cristina Tel. mobil 0764726996	Fisa nr. 4

PRESEDINTE DE SEDINTA,

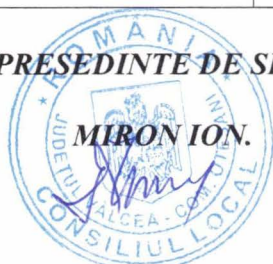

MIRON ION.

CONTRASEMNEAZA PENTRU LEGALITATE,
SECRETAR GENERAL,
BONDOC ELENA ELIODORA.



Atribuțiile autorităților și responsabililor cuprinși în PAAR

AUTORITATEA: PRIMAR (PRESEDINTELE CLSU)		Fișa nr. 1
i.-gestionarea RISCURILOR		
a.-monitorizarea permanentă a parametrilor meteo, seismici, de mediu, hidrografici, etc și transmiterea datelor la autoritățile competente;	-asigura condițiile de funcționare a permanenței la primărie, oficiu postal și postul de poliție, în vederea urmăririi și comunicării centrului operational județean a evoluției situației de urgență în unitatea administrativ-teritorială .	
b.-controlul preventiv al autorităților pe domenii de competență;	-exercita controlul aplicării măsurilor de protecție civilă în plan local; -dispune măsuri pentru asigurarea ordinii publice în zona sinistrată ; -asigura controlul respectării măsurilor de apărare împotriva incendiilor la construcțiile și instalațiile tehnologice aparținând domeniului public și privat al unității administrativ teritoriale, precum și la instituțiile publice; -organizează și execută , prin serviciul de urgență voluntar, controlul respectării regulilor de apărare împotriva incendiilor la gospodăriile cetățenesti precum și la instituțiile publice .	
c.-informare preventivă a populației asupra pericolelor specifice unității administrativ teritoriale și asupra comportamentului de adoptat în cazul manifestării unui pericol;	- asigura prin mijloacele avute la dispoziție , desfășurarea activităților de informare și educație antiincendiu a populației; -asigura condițiile pentru participarea la concursuri a serviciilor de urgență voluntare și a cercurilor de elevi Prietenii pompierilor; -aducerea la cunoștința populației , despre proiectarea în unitatea administrativ-teritorială sau în zonele limitrofe a unor obiective cu activități în care sunt prezente substanțe periculoase; -asigura funcționarea fluxului informațional decizional de apărare împotriva inundațiilor și fenomenelor meteorologice periculoase, măritând frecvența transmițerilor de informații , prognoze și avertizări către obiectivele periclitate, conform prevederilor planurilor operative de apărare.	
d.-exerciții și aplicații;	-aproba planurile operative, de pregătire și planificare a execuțiilor de specialitate în domeniul protecției civile; -conduce execuțiile , aplicațiile și activitățile de pregătire privind protecția civilă; -coordonează activitatea serviciilor de urgență voluntare; -raspunde de alarmarea , protecția și pregătirea populației pentru situațiile de protecție civilă.	

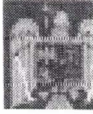

ROMÂNIA
CONSILIUL LOCAL OTESANI
SAT OTESANI, COMUNA OTESANI
JUDEȚUL VÂLCEA
TELEFON:0250/860676; FAX:0250/860676
e-mail: otesani@vl-e-adm.ro



II.-RESURSE NECESARE	
a.-controlul preventiv al autorităților pe domenii de competență;	-propune fondurile necesare realizării măsurilor de protecție civilă; -asigura dotarea serviciilor de urgență voluntare , potrivit normelor , cu mijloace tehnice pentru apararea împotriva incendiilor și echipamente de protecție specifice , carburanți , lubrifianți și alte mijloace necesare susținerii operațiunilor de intervenție , inclusiv hrană și antidotul pentru participanții la intervențiile de lungă durată.
b.-informare preventivă a populației asupra pericolelor specifice unității administrative teritoriale și asupra comportamentului de adoptat în cazul manifestării unui pericol;	- distribuirea de materiale informative, pliante și afișe la unitățile școlare de pe teritoriul orașului, afișarea regulilor de comportament în situații de urgență la afișierul Primăriei Otesani și în satele localității
c.-exerciții și aplicații;	- materiale și echipamentele necesare sunt cele specifice conform normelor în vigoare ; - exercițiile și aplicațiile sunt conforme planurilor operative , de pregătire și planificare a exercițiilor de specialitate, se desfășoară pe teritoriul localității prin activități de simulare a creării unei situații de urgență.
III.-INTERVENȚIE	
a.-alarmare	-după convocarea comitetului local pentru situații de urgență, alertarea serviciului de urgență voluntar , în funcție de situația de urgență creată și evoluția acesteia , răspunde de alarmarea populației folosind mijloacele de avertizare principale din dotare –sirene , mijloacele secundare – clopotele bisericesti și televiziunea locală prin cablu; -timpul de intrare în acțiune este în funcție de evoluția situației de urgență creată , situație urmarită prin deplasări în zona afectată pentru a anticipa evoluția acesteia.
b.-acțiuni de căutare/salvare/descarcerare	-urmărește activitatea echipelor specializate de căutare, salvare, descarcerare din cadrul serviciului de urgență voluntar , asigurând toate condițiile de intrare în acțiune a acestora în cel mai scurt timp pentru limitarea pierderilor de vieți omenești.
c.-asistență medicală	- urmărește activitatea și asigură condițiile de intrare în acțiune a echipelor specializate sanitare din cadrul serviciului voluntar și a tuturor structurilor sanitare participante la acțiunea de salvare, în vederea acordării primului ajutor medical și transportul ranitilor la punctele de adunare și evacuare.
d.-acțiuni de îndepărtare a manifestării pericolului produs	-solicita asistență tehnică și sprijin pentru gestionarea situațiilor de protecție civilă; -coordonează organizarea permanentă a intervenției în caz de incendiu , asigură participarea la intervenție a serviciului voluntar de urgență cu mijloacele din dotare și conducerea intervenției , până la stingerea incendiului ori până la sosirea forțelor inspectoratului;



ROMÂNIA
CONSILIUL LOCAL OTESANI
SAT OTESANI, COMUNA OTESANI
JUDEȚUL VÂLCEA
TELEFON:0250/860676; FAX:0250/860676
e-mail: otesani@vl-e-adm.ro



	-timpul de intrare in actiune este cat mai urgent posibil in vederea limitarii efectelor situatie de urgenta .
e.-acțiuni de limitare a consecințelor unui pericol	-asigura participarea la interventie a serviciului de urgenta voluntar , a fortelor de interventie alcatuite din localnici, la actiunile operative desfasurate de specialistii unitatilor detinatoare de lucrari cu rol de aparare impotriva inundatiilor; -dispune masuri de izolare a zonei , in vederea extinderii actiunii situatiei de urgenta.
f.-acțiuni de înlăturare a efectelor unui eveniment	-repunerea in functiune a instalatiilor de alimentare cu apa ; -aplicarea masurilor sanitaro-epidemice necesare prin serviciile specializate; -refacerea cailor de comunicatii, a utilitatilor publice; -sprijinirea populatiei pentru refacerea sau repararea gospodariilor; -pentru inlaturarea efectelor unui eveniment se folosesc toate mijloacele disponibile , inclusiv sprijinul operatorilor economici din unitatea administrativ-teritoriala in vederea restabilirii starii de normalitate. -intrarea in actiune este in functie de evolutia situatiei si de situatia de fapt creată , urmarindu-se ca in cel mai scurt timp sa se restabileasca stare de normalitate .



ROMÂNIA
CONSILIUL LOCAL OTESANI
SAT OTESANI, COMUNA OTESANI
JUDEȚUL VÂLCEA
TELEFON:0250/860676; FAX:0250/860676
e-mail: otesani@vl-e-adm.ro



AUTORITATEA: VICEPRIMAR (VICEPRESEDINTE CLSU)		Fișa nr.2
I.-gestionarea RISCURILOR		
a.-monitorizarea permanentă a parametrilor meteo, seismici, de mediu, hidrografici, etc și transmiterea datelor la autoritățile competente;	Viceprimarul in calitate de vicepresedinte a CLSU indeplineste atributiile presedintelui CLSU in lipsa acestuia, respectiv cele cuprinse in Fisa nr.1 , precum si pe cele ce îi revin ca membru al comitetului. -asigura conditiile de functionare a permanentei la primarii, oficii postale si posturi de politie, in vederea urmaririi si comunicarii centrului operational judetean evolutia situatiei in unitatea administrativ-teritoriala .	
b.-controlul preventiv al autorităților pe domenii de competență;	-exercita controlul aplicarii masurilor de protectie civila in plan local; -dispune masuri pentru asigurarea ordinii publice in zona sinistrata; -asigura controlul respectarii masurilor de aparare impotriva incendiilor la constructiile si instalatiile tehnologice apartinand domeniului public si privat al unitatii administrativ teritoriale, precum si la institutiile publice; -organizeaza si executa , prin serviciul de urgenta voluntar, controlul respectarii regulilor de aparare impotriva incendiilor la gospodariile cetatenesti precum si la institutiile publice;	
c.-informare preventivă a populației asupra pericolelor specifice unității administrativ teritoriale și asupra comportamentului de adoptat în cazul manifestării unui pericol;	- asigura prin mijloacele avute la dispozitie , desfasurarea activitatilor de informare si educatie antiincendiu a populatiei; -asigura conditiile pentru participarea la concursuri a serviciilor de urgenta voluntare si a cercurilor de elevi Prietenii pompierilor; -aducerea la cunostinta populatiei , despre proiectarea in unitatea administrativ-teritoriala sau in zonele limitrofe a unor obiective cu activitati in care sunt prezente substante periculoase; -asigura functionarea fluxului informational decizional de aparare impotriva inundatiilor si fenomenelor meteorologice periculoase, marind frecventa transmițerilor de informatii , prognoze si avertizari catre obiectivele periclitare, conform prevederilor planurilor operative de aparare.	
d.-exerciții și aplicații;	-aproba planurile operative, de pregatire si planificare a exercitiilor de specialitate in domeniul protectiei civile; -conduce exercitiile , aplicatiile si activitatile de pregatire privind protectia civila; -coordoneaza activitatea serviciilor de urgenta voluntare;	



ROMÂNIA
CONSILIUL LOCAL OTESANI
SAT OTESANI, COMUNA OTESANI
JUDEȚUL VÂLCEA
TELEFON:0250/860676; FAX:0250/860676
e-mail: otesani@vl-e-adm.ro



	-raspunde de alarmarea , protectia si pregatirea populatiei pentru situatiile de protectie civila.
II.-RESURSE NECESARE	
a.-controlul preventiv al autorităților pe domenii de competență;	-propune fondurile necesare realizarii masurilor de protectie civila; -asigura dotarea serviciilor de urgenta voluntare , potrivit normelor , cu mijloace tehnice pentru apararea impotriva incendiilor si echipamente de protectie specifice , carburanti , lubrifianti si alte mijloace necesare sustinerii operatiunilor de interventie , inclusiv hrana si antidotul pentru participantii la interventiile de lunga durata.
b.-informare preventivă a populației asupra pericolelor specifice unității administrativ teritoriale și asupra comportamentului de adoptat în cazul manifestării unui pericol;	- distribuirea de materiale informative, pliante și afișe la unitățile școlare de pe teritoriul orașului, afișarea regulilor de comportament în situații de urgență la afișierul Primăriei Otesani și in satele aparținătoare
c.-exerciții și aplicații;	- materiale si echipamentele necesare sunt cele specifice conform normelor in vigoare ; - exercitiile si aplicatiile sunt conforme planurilor operative , de pregatire si planificare a exercitiilor de specialitate, se desfasoara pe teritoriul localitatii prin activitati de simulare a creerii unei situatii de urgenta.
III.-INTERVENȚIE	
a.-alarmare	-dupa convocarea comitetului local pentru situatii de urgenta, alertarea serviciului de urgenta voluntar , in functie de situatia de urgenta creata si evolutia acesteia , raspunde de alarmarea populatiei folosind mijloacele de avertizare principale din dotare – sirene , si respectiv mijloacele secundare – clopotele bisericesti; -timpul de intrare in actiune este in functie de evolutia situatiei de urgenta creată , situatie urmarita prin deplasari in zona afectata pentru a anticipa evolutia acesteia.
b.-acțiuni de căutare/salvare/descarcerare	-urmareste activitatea echipelor specializate de cautare, salvare, descarcerare din cadrul serviciului de urgenta voluntar , asigurand toate conditiile de intrare in actiune a acestora in cel mai scurt timp pentru limitarea pierderilor de vieti omenesti.
c.-asistență medicală	- urmareste activitatea si asigura conditiile de intrare in actiune a echipelor specializate sanitare din cadrul serviciului voluntar si a tuturor structurilor sanitare participante la actiunea de salvare, in vederea acordarii primului ajutor medical si transportul ranitilor la punctele de adunare si evacuare.
d.-acțiuni de îndepărtare a manifestării pericolului produs	-solicita asistenta tehnica si sprijin pentru gestionarea situatiilor de protectie civila; -coordoneaza organizarea permanenta a interventiei in caz de incendiu , asigura participarea la interventie a serviciului voluntar de urgenta cu mijloacele din dotare si conducerea interventiei , pana la stingerea incendiului ori pana la sosirea fortelor inspectoratului;



ROMÂNIA
CONSILIUL LOCAL OTESANI
SAT OTESANI, COMUNA OTESANI
JUDEȚUL VÂLCEA
TELEFON:0250/860676; FAX:0250/860676
e-mail: otesani@vl-e-adm.ro



	-timpul de intrare in actiune este cat mai urgent posibil in vederea limitarii efectelor incendiului produs.
e.-acțiuni de limitare a consecințelor unui pericol	-asigura participarea la interventie a serviciului de urgenta voluntar , a fortelor de interventie alcatuite din localnici la actiunile operative desfasurate de specialistii unitatilor detinatoare de lucrari cu rol de aparare impotriva inundatiilor; -dispune masuri de izolare a zonei , in vederea limitarii extinderii actiunii situatiei de urgenta.
f.-acțiuni de înlăturare a efectelor unui eveniment	-repunerea in functiune a instalatiilor de alimentare cu apa ; -aplicarea masurilor sanitaro-epidemice necesare prin serv. Specializate -refacerea cailor de comunicatii, a utilitatilor publice; -sprijinirea populatiei pentru refacerea sau repararea gospodariilor; -pentru inlaturarea efectelor unui eveniment se folosesc toate mijloacele disponibile , inclusiv sprijinul operatorilor economici din unitatea administrativ-teritoriala in vederea restabilirii starii de normalitate. -intrarea in actiune este in functie de evolutia situatiei si de situatia de fapt creata , urmarindu-se ca in cel mai scurt timp sa se restabileasca stare de normalitate .



ROMÂNIA
CONSILIUL LOCAL OTESANI
SAT OTESANI, COMUNA OTESANI
JUDEȚUL VÂLCEA
TELEFON:0250/860676; FAX:0250/860676
e-mail: otesani@vl-e-adm.ro



POSTUL DE POLITIE		Fisa nr.3
I. GESTIONAREA RISCURILOR		
a.-informare preventivă a populației asupra pericolelor specifice unității administrativ- teritoriale și asupra comportamentului de adoptat în cazul manifestării unui pericol;	- restabilirea ordinii publice - inlaturarea populatiei din zonele de risc;	
II. - RESURSE NECESARE		
a.-informare preventivă a populației asupra pericolelor specifice unității administrativ-teritoriale și asupra comportamentului de adoptat în cazul manifestării unui pericol;	Informarea preventivă a populației asupra pericolelor specifice unității administrativ teritoriale se realizeaza prin : - prelucrari de acte normative organizate in sedinte pe sate - pliante si afise.	
III. - INTERVENȚIE		
a.- alarmare	Alarmarea se face prin : sirena si clopotele bisericilor; Timp: de indata	
b.-actiuni de îndepărtare a manifestării pericolului produs	Interventia fortelor necesare cu materiale de prim ajutor Timp - de indata	
c.-acțiuni de limitare a consecințelor unui pericol	Implicarea factorilor de raspundere in rezolvarea situatiei create; Timpul de intrare in actiune - de indata.	
d.-acțiuni de înlăturare a efectelor unui eveniment	- informarea populatiei; - participarea cu materiale proprii necesare; -implicarea factorilor de raspundere in mod direct. Timp de intrare in actiune - de indata.	



ROMÂNIA
CONSILIUL LOCAL OTESANI
SAT OTESANI, COMUNA OTESANI
JUDEȚUL VÂLCEA
TELEFON:0250/860676; FAX:0250/860676
e-mail: otesani@vl-e-adm.ro



AUTORITATEA: DISPENSARUL MEDICAL UMAN OTESANI		Fișa nr.4
I.-gestionarea RISCURILOR		
a.-monitorizarea permanentă a parametrilor meteo, seismici, de mediu, hidrografici, etc și transmiterea datelor la autoritățile competente;		
b.-controlul preventiv al autorităților pe domenii de competență;		
c.-informare preventivă a populației asupra pericolelor specifice unității administrativ teritoriale și asupra comportamentului de adoptat în cazul manifestării unui pericol;		- asigura prin mijloacele avute la dispozitie desfasurarea activitatilor de informare si educatie a populatiei cu privire la persoanele cu afectiuni grave de sanatate, cât și asupra consecințelor ce pot apărea în situații deosebit de grave;
d.-exerciții și aplicații;		
II.-RESURSE NECESARE		
a.-monitorizarea permanentă a parametrilor meteo, seismici, de mediu, hidrografici, etc și transmiterea datelor la autoritățile competente;		
b.-controlul preventiv al autorităților pe domenii de competență;		
c.-informare preventivă a populației asupra pericolelor specifice unității administrativ teritoriale și asupra comportamentului de adoptat în cazul manifestării unui pericol;		- distribuirea de materiale informative, pliante și afișe la unitățile școlare de pe teritoriul orașului, afișarea regulilor de comportament în situații de urgență la afișierul Dispensarului Medical Uman, al Primăriei comunei Otesani și în satele aparținătoare
d.-exerciții și aplicații;		
III.-INTERVENȚIE		
a.-alarmare		
b.-acțiuni de căutare/salvare/descarcerare		
c.-asistență medicală		- asigură acordarea primului ajutor medical si transportul ranitilor la punctele de adunare si evacuare.
d.-acțiuni de îndepărtare a manifestării pericolului produs		
e.-acțiuni de limitare a consecințelor unui pericol		
f.-acțiuni de înlăturare a efectelor unui eveniment		

PRESEDINTE DE SEDINTA,



**CONTRASEMNEAZA PENTRU LEGALITATE,
SECRETAR GENERAL,
BONDOC ELENA ELIODORA.**

COMPONENTA NOMINALA CU MEMBRII COMITETULUI LOCAL PENTRU SITUATII DE URGENTA OTESANI

Nr. crt.	Numele si prenumele	Funcția		Adresa serviciu	Numar telefon fix de la serviciu	Nr. telefon mobil de la domiciliu	Adresa de e-mail
		Administrativa	In C.L.S.U.				
1.	OPRISOR MIRCEA	Primar	Presedinte	Comuna Otesani	0250860676	0763643664	-
2.	MIRON ION	Viceprimar	Vicepresedinte	Comuna Otesani	0250860676	0786021478	-
3.	BONDOC ELENA - ELIODORA	Secretar general	Membru	Comuna Otesani	0250860676	0769783904	-
4.	HOANTA-MAZILESCU VASILICA-GIORGIANA	Agent Post de Politie	Membru	Comuna Otesani	-	0765929312	-
5.	MIRON ELENA-CRISTINA	Medic	Membru	Comuna Otesani	-	0764726996	-
6.	ENEA IONELA-ALINA	Director scoala	Membru	Comuna Otesani	-	0766638976	-
7.	CAZACU ION	Medic veterinar	Membru	Comuna Otesani	-	0763102006	-
8.	BADOI GHEORGHE	Preot	Membru	Comuna Otesani	-	-	-
9.	PRUNEL BARBULESCU LUCRETIU-TEL	Bibliotecar	Membru	Comuna Otesani	0250860676	0766839798	-
10.	MIUTA CONSTANTIN-DANIEL	Inspector	Consultant	Comuna Otesani	0250860676	0764726996	=
11.	SASU CONSTANTIN-SORIN	Consilier primar	Consultant	Comuna Otesani	0250860676	0767866605	=

PRESEDINTE DE SEDINTA,

MIRON ION.

CONTRASEMNEAZA PENTRU LEGALITATE,
SECRETAR GENERAL,
BONDOC ELENA ELIODORA.



ROMÂNIA
PRIMĂRIA COMUNEI OTESANI
SAT OTESANI, COMUNA OTESANI
JUDEȚUL VÂLCEA
TELEFON:0250/860676; FAX:0250/860676
e-mail: otesani@vl.e-adm.ro



Anexa nr.4 la PAAR

LOCALITĂȚI CE POT FI AFECTATE DE OBIECTIVELE SURSĂ DE RISC

Nr. crt.	LOCALITATEA	Incendii	Seism	Inundații	Alunecări de teren	Accident chimic
1.	TOMSANI, FRĂNCEȘTI	x				
2.	POPEȘTI	x				
3.	MALDAREȘTI	x		x		
4.	CERNIȘOARA	x				

PRESEDINTE DE SEDINTA,



**CONTRASEMNEAZA PENTRU LEGALITATE,
SECRETAR GENERAL,
BONDOC ELENA ELIODORA.**



MASURI CORESPUNZATOARE DE EVITARE A MANIFESTARII RISCURILOR, DE REDUCERE A FRECVENȚEI DE PRODUCERE ORI DE LIMITARE A CONSECINTELOR ACESTORA, PE TIPURI DE RISCURI

A . INCENDIILE

Incendiul reprezintă procesul de ardere autoîntreținută, care se desfășoară fără control în timp și spațiu, produce pierderi de vieți omenești și/sau pagube materiale și necesită o intervenție organizată în scopul întreruperii procesului de ardere

Prevenirea incendiilor reprezintă totalitatea acțiunilor de împiedicare a inițierii și propagării incendiilor, de asigurare a condițiilor pentru salvarea persoanelor și bunurilor și de asigurare a securității echipelor de intervenție.

Reguli generale de prevenire a incendiilor:

1. controlul, supravegherea și reducerea pericolelor de incendiu ori a consecințelor acestora;
2. asigurarea condițiilor de evacuare și salvare a persoanelor în siguranță și de securitate a echipelor de intervenție proprii în cazul izbucnirii unui incendiu;
3. întreținerea în stare operativă a instalațiilor de detectare/alarmare/stingere a incendiilor și mijloacelor de primă intervenție;
4. pregătirea planurilor de protecție împotriva incendiilor .

Activitățile de amenajare a pădurii în vederea P.S.I. constau între altele, în crearea de întreruperi ale masei combustibile, prin zone tampon, ceea ce permite reducerea riscului de propagare a incendiului, prin trecerea de linii somiere.

Totodată pentru îmbunătățirea rapidității de intervenție, se recomandă amplasarea cisternelor, (rezervoarelor) cu apă pe masive și în apropierea zonelor forestiere.

Organizarea activității de apărare împotriva incendiilor la locul de muncă reprezintă asigurarea condițiilor care să permită salariaților, ca pe baza instruirii și cu mijloacele tehnice pe care le au la dispoziție , să acționeze pentru prevenirea și stingerea incendiilor , evacuarea și salvarea utilizatorilor construcției , evacuarea bunurilor materiale , precum și pentru înlăturarea efectelor distructive provocate în caz de incendii.

Instruirea în domeniul prevenirii și stingerii incendiilor a persoanelor angajate în munca constituie parte componentă a activității de apărare împotriva incendiilor desfășurate de persoanele fizice și juridice potrivit prevederilor legale în vigoare

Principalele obligații și răspunderi ale persoanelor fizice și juridice, privind prevenirea și stingerea incendiilor:

- sa răspundă de stabilirea și aplicarea măsurilor de apărare împotriva incendiilor, precum și de consecințele producerii incendiilor;
- sa permită neconditionat accesul serviciilor de urgență și al persoanelor care acordă ajutor;
- sa permită neconditionat utilizarea apei, a materialelor și a mijloacelor proprii pentru operațiuni de salvare , de stingere și de limitare a efectelor incendiilor produse la bunurile proprii ori ale altor persoane;
- sa accepte măsurile stabilite de comandantul intervenției pentru degajarea terenurilor, demolarea unei construcții sau a unei părți din construcție, tăierea/dezmembrarea mijloacelor de transport,



ROMÂNIA
PRIMĂRIA COMUNEI OTESANI
SAT OTESANI, COMUNA OTESANI
JUDEȚUL VÂLCEA
TELEFON:0250/860676; FAX:0250/860676
e-mail: otesani@vl.e-adm.ro



oprirea temporara a activitatilor sau evacuarea din zona periclitata si sa acorde sprijin, cu forte si mijloace proprii, pentru realizarea acestor masuri.

Persoana care observa un incendiu are obligatia sa anunte prin orice mijloace serviciile de urgenta , primarul, sau politia si sa ia masuri, dupa posibilitatile sale, pentru limitarea si stingerea incendiului.

Pentru asigurarea conditiilor de evacuare si salvare a persoanelor in siguranta , in caz de incendiu sunt necesare urmatoarele masuri:

1. stabilirea unui concept propriu de alarmare si evacuare in caz de incendiu;
2. păstrarea cailor de evacuare, salvare si interventie libere si in stare de utilizare la parametrii la care au fost proiectate si realizate;
3. marcarea si semnalizarea cailor si acceselor de evacuare, salvare si interventie;
4. asigurarea si functionarea iluminatului de siguranta si celei de-a doua surse de energie electrica;
5. afisarea extrasului corespunzator din planurile de protectie impotriva incendiilor pe fiecare nivel in parte, in corelare cu situatia existenta;
6. asigurarea si functionarea sistemelor de alarmare si semnalizare a incendiilor la parametrii de performanta pentru care au fost proiectate;
7. asigurarea numarului si tipurilor de stingatoare; corespunzatoare clasei de incendiu;
8. periodic se organizeaza si desfasoara exercitii si aplicatii , cu salariatii , gradual , pe locul de munca, pe cladire si pe mai multe cladiri din cadrul aceluiasi operator economic;
9. in cazul manifestarilor cu public numeros , organizatorul anunta in scris cu 48 ore inainte administratia publica loca si serviciul public voluntar pentru situatii de urgenta in a carui zona de responsabilitate se va desfasura evenimentul.

Compartimentul de prevenire din cadrul serviciului voluntar pentru situatii de urgenta are ca principala atributie si activitatea de prevenire a producerii incendiilor , prin actiuni de indrumare si control la gospodariile cetatenesti, agentii economici si institutiile din unitatea administrativ-teritoriala.

Se vor intreprinde actiuni de informare si mediatizare a masurilor de prevenire si stingere a incendiilor, urmarile acestora , prin actiuni de educatie a elevilor la nivelul scolilor in acest domeniu. Vor fi distribuite afise si pliante in acest sens.

In cazul declansarii unor incendii vor fi folosite toate fortele si mijloacele disponibile in vederea salvarii vietilor omenesti , limitarii pagubelor materiale , masuri in vederea preintampinarii incendiului la obiectivele invecinate.

B. INUNDATIILE

Inundația reprezintă acoperirea terenului cu un strat de apă în stagnare sau mișcare, care prin mărimea și durata sa provoacă victime umane și distrugerii materiale și dereglează buna desfășurare a activităților sociale, conomice din zona afectată.

MASURI DE PROTECTIE SI COMPORTARE LA INUNDATII

Împotriva inundațiilor, indiferent de cauza lor, este posibil să se asigure măsuri de prevenire și protecție astfel încât să se diminueze sau să se elimine acțiunea lor distructivă.

Prevenirea apariției inundațiilor sau diminuarea-eliminarea acțiunilor distructive se pot asigura prin:

- realizarea unor lucrări destinate să rețină și să întârzie scurgerea apelor de pe versanți, din afluenții mai mici ai bazinelor sau de torente care s-ar forma ca urmare a unor ploii abundente sau prin topirea



ROMÂNIA
PRIMĂRIA COMUNEI OTESANI
SAT OTESANI, COMUNA OTESANI
JUDEȚUL VÂLCEA
TELEFON:0250/860676; FAX:0250/860676
e-mail: otesani@vl.e-adm.ro



zăpezilor etc. Aceste lucrări pot fi acțiuni de împădurire sau reîmpădurire a versanților, crearea unor tipuri de învelișuri care să favorizeze infiltrația și să reducă scurgerea apelor de pe versanți, construirea unor baraje de reținere pe fundul văilor;

- modificarea cursului inferior al râurilor prin construirea unor diguri și canale, precum și prin realizarea unor bazine temporare pe unele porțiuni de luncă pentru a reține apa revărsată;
- se interzice orice construcție în zonele luncilor inundabile, iar în zonele de restricție sunt admise doar unele construcții. În zona de avertizare situată în afara nivelului inundației se admit construcțiile;
- aplicarea unor măsuri de proiectare care permit clădirilor și altor construcții civile ori industriale să reziste la creșterea nivelului apelor și la viteza de deplasare a acestora.

În vederea realizării protecției populației, animalelor și a bunurilor materiale, aceste măsuri de prevenire se completează prin:

- organizarea, încadrarea și dotarea serviciilor de urgență din aceste zone astfel încât acestea să poată participa la asigurarea măsurilor de protecție și de ducere a acțiunilor de salvare;
- stabilirea locurilor și condițiilor în care urmează a se desfășura acțiunile de evacuare temporară din zonele inundabile;
- asigurarea înștiințării și alarmării despre pericolul inundațiilor;
- organizarea și desfășurarea acțiunilor de salvare;
- asigurarea asistenței medicale și aplicarea măsurilor de evitare a apariției unor epidemii;
- asigurarea condițiilor necesare pentru sinistrați cu privire la cazare, apă, hrană, asistență medicală, transport etc.
- protejarea bunurilor existente în locuințe prin urcarea acestora în poduri sau prin evacuarea acestora dacă timpul permite;
- evacuarea populației și animalelor din zona inundabilă;

În cazul când inundația vă surprinde acasă, dacă aveți timp, luați următoarele măsuri de asigurare a bunurilor dumneavoastră:

- aduceți în casă unele lucruri sau puneți-le culcate la pământ într-un loc sigur - mobilă de curte, unelte de grădină sau alte obiecte care se pot muta și care pot fi suflate de vânt sau luate de apă;
- blocați ferestrele astfel încât ele să nu fie sparte de vânturi puternice, de apă, de obiecte care plutesc sau de aluviuni;
- evacuați animalele și bunurile de valoare în locuri de refugiu, dinainte cunoscute;
- încuiați ușile casei, asigurați și ferestrele, după ce închideți apa, gazul și instalațiile electrice;

Dacă inundația este iminentă procedați astfel:

- mutați obiectele care se pot mișca în partea cea mai de sus a casei, deconectați aparatele și împreună cu întreaga familie părăsiți locuința;
- deplasați-vă spre locul de refugiu dinainte stabilit (etaje superioare, acoperișuri, înălțimi sau alte locuri dominante) care nu pot fi acoperite de nivelul cotelor maxime ale apelor.

În cazul în care sunteți surprins în afara locuinței (pe străzi, în școli, în parcuri, săli de spectacol, în gări, autogări, magazine, alte locuri) este necesar să respectați cu strictețe comunicările primite și să vă îndreptați spre locurile de refugiu cele mai apropiate.

În cazul în care organele abilitate ordonă evacuarea, respectați următoarele reguli:

- respectați ordinea de evacuare stabilită: copiii, bătrânii, bolnavii și în primul rând, din zonele cele mai periclitare;



ROMÂNIA
PRIMĂRIA COMUNEI OTESANI
SAT OTESANI, COMUNA OTESANI
JUDEȚUL VÂLCEA
TELEFON:0250/860676; FAX:0250/860676
e-mail: otesani@vl.e-adm.ro



- înainte de părăsirea locuinței întrerupeți instalațiile de alimentare cu apă, gaze, energie electrică și închideți ferestrele;
- scoateți animalele din gospodărie și dirijați-le către locurile care oferă protecție;
- la părăsirea locuinței, luați documentele personale, o rezervă de alimente, apă, trusa sanitară, un mijloc de iluminat, un aparat de radio, sau pe timp friguros și îmbrăcăminte mai groasă;
- după sosirea la locul de refugiu, comportați-vă cu calm, ocupați locurile stabilite, protejați și supravegheați copiii, respectați măsurile stabilite.

În cazul în care sunteți surprinși în apropierea apei, înainte de viitură veți simți un curent de aer neobișnuit. Încercați să ajungeti pe un loc cât mai ridicat, pentru evitarea pe cât posibil a impactului cu viitura. Nu fugiți prin apă și nu înotați, pentru că există riscul apariției de vârtajuri și chiar de hipotermie. Dacă ați rămas izolați cu un grup, poziția optimă de așteptare este în doi, așezați-va și grupați-va spate în spate pentru a reduce pierderile de căldură. Economisiți lumina și hrana și puneți repere pentru a urmări evoluția nivelului apelor. Nu uitați că cei prinși de viitură în locuri izolate nu au murit niciodată de frig sau de foame, ci întotdeauna pentru că au încercat să înfrunte apele furioase

La reîntoarcerea acasă respectați următoarele:

- nu intrați în locuință în cazul în care aceasta a fost avariata sau a devenit insalubră;
- nu atingeți firele electrice;
- nu consumați apă direct de la sursă, ci numai după ce a fost fiartă;
- consumați alimente numai după ce au fost curățate, fierte și după caz, controlate de organele sanitare;
- nu folosiți instalațiile de alimentare cu apă, gaze, electricitate, decât după aprobarea organelor de specialitate și verificarea acestora;
- acordați ajutor victimelor surprinse de inundații;
- executați lucrări de înlăturare a urmărilor inundației, degajarea mărului, curățirea locuinței și mobilierului, dezinfectarea încăperilor, repararea avariilor;
- sprijiniți moral și material oamenii afectați de inundații prin găzduire, donare de bunuri materiale, alimentare, medicamente.

Pentru a se preveni bolile în zonele inundate, se întreprind măsuri de vaccinare împotriva febrei tifoide și a hepatitei A, dezinfectarea cu var cloros a fantanilor, caselor și beciurilor în care a bătut apa. Consumul apei se face la 30 minute de la fierbere. Se păstrează igiena corporală, se evita expunerea prelungită la frig, se anunță la telefon 112 simptomele de febră, dureri de stomac, stare de vomă.

La nivelul comunei Otesani se va respecta planul de apărare împotriva inundațiilor, gheturilor și poluarilor accidentale pe perioada 2018-2021.

C. ALUNECĂRILE DE TEREN

Alunecările de teren sunt deplasări ale rocilor ce formează versanții unor munți sau dealuri, pantele unor lucrări de hidroameliorații sau a altor lucrări de îmbunătățiri funciare, ca urmare a unor fenomene naturale (ploi torențiale, prăbușiri ale unor grote, eroziuni puternice, cutremur de pământ), sau chiar ca urmare a unor activități umane și având ca efecte distrugerii materiale, blocarea drumurilor, distrugerea liniilor de comunicație sau a cursurilor de apă, reducerea producției agricole sau forestiere, precum și pierderi umane.

În caz de alunecare de teren se evacuează imediat imobilul (terenul) afectat, se anunță vecinii, se acordă ajutor celor ce au nevoie, se apelează la serviciile profesionale (poliție, pompieri,

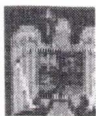

ROMÂNIA
PRIMĂRIA COMUNEI OTESANI
SAT OTESANI, COMUNA OTESANI
JUDEȚUL VÂLCEA
TELEFON:0250/860676; FAX:0250/860676
e-mail: otesani@vl.e-adm.ro



salvarea), se iau măsuri pentru securitatea oamenilor și bunurilor materiale.

Comuna Otesani face parte din categoria localităților expuse la fenomenul alunecărilor de teren.

CUTREMURUL

Cutremurul reprezintă o ruptură brutală a rocilor din scoarța terestră, datorită mișcării plăcilor tectonice, care generează o mișcare vibratorie a solului ce poate duce la victime umane și distrugeri materiale.

Comuna Otesani se afla într-o zonă cu grad seismologic mare, aflându-se în zona de influență a Vrancei.

Reguli de comportare în cazul producerii unui cutremur

- păstrați-va calmul, nu intrați în panică;
- rămâneți în locul unde vă aflați, în clădiri sau în exteriorul acestora;
- dacă cutremurul v-a surprins în interior, opriți alimentarea locuinței cu gaze, energie electrică, apă, deschideți ușile și depărtați-va de ferestre sau balcoane, adăpostiți-va sub o bancă, masă solidă, lângă un perete/grindă de rezistență sau tocul unei uși;
- gospodinele surprinse în bucătărie să se îndepărteze cât mai mult de aragazul cu oale - fierbinți;
- nu produceți scântei, nu aprindeți lumânări, chibrituri, alte surse de foc deschis dacă simțiți miros de gaze sau produse petroliere;
- dacă seismul vă surprinde în exterior, depărtați-va de clădiri, stâlpi sau alte obiecte în echilibru precar, la o distanță care să vă asigure spațiul de siguranță în cazul prăbușirii;
- când sunteți în mașină scoateți mașina în afara carosabilului, opriți imediat și rămâneți în mașină, dar dacă există riscuri apropiate de autoturism, părăsiți-o;
- când mașina este staționată lângă clădiri este bine să părăsiți mașina imediat și să vă îndepărtați de aceasta;
- la părăsirea locuinței fiecare cetățean trebuie să-și ia actele de identitate, un mijloc de iluminat independent de surse de alimentare, un aparat de radio cu alimentare de la baterii sau cu acumulatori și obiecte personale strict necesare, medicamente, haine etc.;
- ocoliți locurile periculoase;
- nu atingeți conductorii electrici sau componente ale instalațiilor de alimentare cu energie electrică, gaze, termoficare avariate;
- acordați ajutor răniților, copiilor, bătrânilor, bolnavilor și supravegheați până la sosirea echipelor de salvare;
- evitați pe cât posibil, circulația în vederea vizitării rudelor sau cunoștințelor pentru a vedea care este starea lor;
- nu staționați pe lângă locurile periclitate sau în preajma punctelor de lucru;
- combateți zvonurile, știrile false, panica și dezordinea;
- participați (dacă se solicită) la acțiunile de înlăturare a dărâmăturilor, sprijinirea construcțiilor, salvarea oamenilor.

PRESEDINTE DE SEDINTA,



MIRON ION.

**CONTRASEMNEAZA PENTRU LEGALITATE,
SECRETAR GENERAL,
BONDOC ELENA ELIODORA.**



ROMÂNIA
PRIMĂRIA COMUNEI OTESANI
SAT OTESANI, COMUNA OTESANI
JUDEȚUL VÂLCEA
TELEFON:0250/860676; FAX:0250/860676
e-mail: otesani@vl.e-adm.ro



Anexa nr. 7 la PAAR

În scopul prevenirii instalării **PANICII** și pentru a se asigura realizarea măsurilor de protecție și respectarea regulilor de comportare, populația va fi informată despre situația creată prin sisteme și mijloace tehnice de avertizare și alarmare publică.

Mijloacele de avertizare și alarmare specifice se instalează în locurile stabilite de Inspectoratul General pentru Situații de Urgență și de serviciile de urgență profesionale.

Mesajele de avertizare și alarmare se transmit obligatoriu, cu prioritate și gratuit prin toate sistemele de telecomunicații, posturile și rețelele de radio și de televiziune, inclusiv prin satelit și cablu, care operează pe teritoriul României, la solicitarea expresă a președinților/șefilor structurilor pentru situații de urgență.

În perioada predezastru se vor folosi toate mijloacele de transmisiuni existente: telefoanele de toate tipurile, fax. Pentru transmiterea comunicatelor privind evoluția unei de viitură, a direcțiilor de propagare a incendiilor, a urmarilor alunecărilor de teren, vor fi folosite toate mijloacele prin care se pot transmite informații cu privire la situația creată, modul de protecție, precum și la modul de acțiune pentru limitarea și lichidarea efectelor situației de urgență.

Alarmarea populației, instituțiilor publice și operatorilor economici se realizează prin semnale acustice sau optice emise cu ajutorul mijloacelor de alarmare și prin comunicări transmise pe posturile de radiodifuziune și televiziune centrale și locale.

Semnalele de alarmare acustice a populației, instituțiilor publice și operatorilor economici sunt: prealarmă aeriană, alarmă aeriană, alarmă la dezastre și încetarea alarmei.

prealarmă aeriană – 3 sunete a 32 secunde fiecare, cu pauza de 12 secunde între ele;

alarmă aeriană - 15 sunete a 4 secunde fiecare, cu pauza de 4 secunde între ele;

alarmă la dezastre - 5 sunete a 16 secunde fiecare, cu pauza de 10 secunde între ele;

încetarea alarmei - un sunet continuu, de aceeași intensitate, cu durata de 2 minute.

În comuna Otesani este instalată o sirenă electronică care se află pe clădirea Primăriei comunei Otesani din satul Otesani.

PRESEDINTE DE SEDINTA,



**CONTRASEMNEAZA PENTRU LEGALITATE,
SECRETAR GENERAL,
BONDOC ELENA ELIODORA.**



RISCURI POTENȚIALE

I.Situația cu satele din comuna Otesani ce pot fi afectate de inundații, eroziuni ale malurilor și talvegului paraului Luncavat:

Nr. crt.	Satul	Populația	Pârâul	Zone afectate
1	Otesani	45 loc.	Luncavat Gresarea	„La Pitescu”, „La preot Badoi”, „La PIAV”, „ La Bigu Stelian”, „ La Bigu Emil”, „ La Coroaba Constantin”, „ La Tarasescu Ion”, „La Darvarescu Gheorghe”, „In Chilie –La Cimitir”
2	Carstanesti	35 loc.	Luncavat	„ La Miuta Mircea” „ La Tanasie Dumitru”, „ La fostul sediu al Fermei Carstanesti”, „ La islazul Stefanescu”., „La Darzan”, „La Irimescu și Birlan”
3	Bogdanesti	20 loc.	Luncavat	„ La islazul Scaunel”, „La Bebe Davidescu și most. Ciuca Ion”.
3	TOTAL POPULAȚIE AFECTATĂ	100 loc.		

II.Situația cu satele din comuna Otesani ce pot fi afectate de cutremure:

Nr. crt.	Satul	Populația	Obs
1	Otesani	300	Cladiri construite fara o structura corespunzatoare
2	Carstanesti	200	Cladiri construite fara o structura corespunzatoare
3	Bogdanesti	150	Cladiri construite fara o structura corespunzatoare
4	Cucești	80	Cladiri construite fara o structura corespunzatoare



ROMÂNIA
PRIMĂRIA COMUNEI OTESANI
SAT OTESANI, COMUNA OTESANI
JUDEȚUL VÂLCEA
TELEFON:0250/860676; FAX:0250/860676
e-mail: otesani@vl.e-adm.ro



5	Sub Deal	25	Cladiri construite fara o structura corespunzatoare
6	Total	755	Cladiri construite fara o structura corespunzatoare

III.Situația cu satele din comuna Otesani ce pot fi afectate de alunecari de teren:

Nr. crt.	Satul	Gospodarii	Populatie	Zone afectate
1	Otesani	4	15	„La Pitesti”, „In Chilie –La Cimitir”, „ In Leurzis –La Mecu”, „In Podoasa Mica”
2	Cirstanesti	7	25	„In Ponoare”, „ In Priodiste”, „In Grosi”
3	Bogdanesti	5	20	„Drum Deasupra Morii”
4	Cucesti	4	12	„Drum Deasupra Morii”, „ Islaz comunal Puniciste”
5	Sub Deal	15	40	„Drum Subdeal, terenuri agricole si gospodarii ”
6	Total	35	112	

PRESEDINTE DE SEDINTA,



MIRON ION.

CONTRASEMNEAZA PENTRU LEGALITATE,

SECRETAR GENERAL,

BONDOC ELENA ELIODORA.

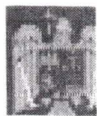

PLANURI ȘI PROCEDURI DE INTERVENȚIE

La producerea sau la iminența producerii unei situații de urgență (indiferent de tipul factorului de risc care a generat-o) vor fi parcurse obligatoriu – dacă situația creată impune – următoarele etape ale procedurilor de intervenție:

a) Informarea președintelui Comitetul Local pentru Situații de Urgență Otesani despre iminenta apariție/producere a unei situații de urgență.

Informarea se realizează de către Inspectoratul pentru Situații de Urgență „General Magheru” al județului Vâlcea sau de către Seful Serviciului Voluntar pentru Situații de Urgență al comunei Otesani.

b) Înștiințarea - se realizează cu scopul de a activa:

- Comitetul Local pentru Situații de Urgență al comunei Otesani;
- Instituțiile publice și operatorii economici implicați în intervenție;
- Structurile de intervenție destinate să intervină.

Înștiințarea se realizează la ordinul prefectului – președintele Comitetului Județean pentru Situații de Urgență Vâlcea.

c) Avertizarea populației – se execută în scopul prevenirii instalării panicii și pentru a se asigura realizarea măsurilor de protecție și respectarea regulilor de comportare. Populația va fi informată despre situația creată prin sisteme și mijloace tehnice de avertizare și alarmare publică.

Informarea populației se realizează prin dispoziția președintelui Comitetului Local pentru Situații de Urgență Otesani, de către persoana desemnată ca purtător de cuvânt și relații cu mass-media din primarie.

d) Căutarea, cercetarea și evaluarea efectelor negative – acțiune ce se execută în zona afectată în scopul de a stabili amploarea dezastrului, evoluția și urmările acestuia.

Se execută de către structuri specializate, regii autonome, poliție, jandarmi, unitățile militare ale Ministerului Apărării și operatorii economici.

Datele obținute sunt transmise și centralizate la Centrul Operațional Județean Vâlcea care informează Comitetul Județean pentru Situații de Urgență Vâlcea și raportează Centrului Operațional Național din subordinea Inspectoratului General pentru Situații de Urgență.

e) Notificarea - se desfășoară în scopul de a informa eșalonul superior (Comitetul Județean pentru Situații de Urgență Vâlcea) despre producerea și urmările dezastrului.

f) Deblocare, descarcerare și salvarea persoanelor - se desfășoară în zona afectată în scopul:

- salvării victimelor de sub dărâmături sau din locurile în care au rămas blocate;
- deblocarea căilor de acces pentru intervenție și evacuare;
- asigurarea condițiilor de supraviețuire (apă, aer, hrană, prim-ajutor medical);
- limitarea efectelor situației de urgență;
- salvarea bunurilor materiale și animalelor.

g) Evacuarea persoanelor, populației sau bunurilor periclitate - se execută din zonele afectate în locațiile stabilite prin planurile de evacuare în situații de urgență întocmite la nivelul comunei Otesani.

Această activitate urmărește cu precădere:



ROMÂNIA
PRIMĂRIA COMUNEI OTESANI
SAT OTESANI, COMUNA OTESANI
JUDEȚUL VÂLCEA
TELEFON:0250/860676; FAX:0250/860676
e-mail: otesani@vl.e-adm.ro



- asigurarea protecției persoanelor cu funcții de conducere din instituțiile publice în locurile în care acestea vor fi evacuate și a pazei noilor sedii de lucru, precum și a reședințelor puse la dispoziție;
- asigurarea locală a măsurilor pentru evacuare;
- evidența populației evacuate;
- asigurarea primirii și cazării persoanelor evacuate;
- instalarea taberelor de sinistrați;
- recepția și depozitarea bunurilor evacuate;
- evacuarea animalelor;
- evacuarea valorilor culturale importante și a bunurilor de patrimoniu;
- evacuarea valorilor de tezaur;
- securitatea și paza zonelor evacuate și a taberelor de sinistrați;
- controlul și dirijarea circulației;
- evacuarea fondului arhivistic local;

Evacuarea se referă la persoanele rănite sau surprinse în zona afectată, la persoanele ale căror locuințe au fost avariate și nu mai pot fi locuite până la refacere, precum și la cele a căror viață poate fi pusă în pericol de situația de urgență produsă.

Acțiunea de evacuare se desfășoară pe teritoriul localității, în spații sau pe terenuri care pot asigura condiții de cazare și hrănire, asistență medicală și socială.

Acțiunile se desfășoară de către structuri specializate ale instituțiilor prevăzute să intervină conform funcțiilor de sprijin, repartizate cu responsabilități de monitorizare a pericolelor și riscurilor specifice.

h) Acordarea asistenței medicale de urgență - se desfășoară în zona afectată în urma situației de urgență pentru salvarea victimelor și transportul răniților.

Participă structuri specializate conform repartiției funcțiilor de sprijin. Acestea amenajează puncte de adunare răniți (P.A.R.).

Pe timpul acestei activități se va urmări cu precădere:

- instalarea spitalelor de campanie;
- asigurarea asistenței medicale pentru structurile de intervenție operativă;
- acordarea asistenței medicale de urgență;
- acordarea primului ajutor premedical;
- triaj - în focar și la punctele de adunare răniți - efectuat de specialiști;
- asigurarea cu medicamente și instrumentar medical.

Acțiunea se desfășoară în afara zonei afectate cu scopul de a asigura recuperarea (însănătoșirea) victimelor.

Acțiunile se desfășoară de către structuri specializate ale instituțiilor prevăzute să intervină conform funcțiilor de sprijin, repartizate cu responsabilități de monitorizare a pericolelor și riscurilor specifice.

i) Prevenirea îmbolnăvirilor în masă - se desfășoară în zona afectată cât și în afara acesteia în scopul de a asigura prevenirea apariției unor epidemii sau epizootii, ca urmare a prezenței cadavrelor, reziduurilor menajere și altor factori ce prezintă pericol, și constă în: dezinsecție, dezinsecție și deratizare, vaccinări și administrarea unor antidoturi, controlul și supravegherea calității surselor de apă, de alimentare și a factorilor de mediu, interdicții sau restricții de consum, declararea stării de carantină.



ROMÂNIA
PRIMĂRIA COMUNEI OTESANI
SAT OTESANI, COMUNA OTESANI
JUDEȚUL VĂLCEA
TELEFON:0250/860676; FAX:0250/860676
e-mail: otesani@vl.e-adm.ro



Acțiunile se desfășoară de către structuri specializate ale instituțiilor prevăzute să intervină conform funcțiilor de sprijin, repartizate cu responsabilități de monitorizare a pericolelor și riscurilor specifice.

j) Prevenirea și stingerea incendiilor - se desfășoară în zona afectată în scopul de a asigura:

- prevenirea apariției unor incendii, ca urmare a avarierii/ distrugerii/ suprasolicitării instalațiilor electrice, de gaze, sau a unor ambalaje cu materiale combustibile;
- localizarea și stingerea incendiilor apărute.

Acțiunile se desfășoară de către structuri specializate ale instituțiilor prevăzute să intervină conform funcțiilor de sprijin, repartizate cu responsabilități de monitorizare a pericolelor și riscurilor specifice.

k) Asigurarea transportului forțelor și mijloacelor de intervenție, persoanelor evacuate și altor resurse - se desfășoară în zona afectată și/sau în afara ei, în scopul asigurării următoarelor:

- stabilirea și pregătirea punctelor de îmbarcare a evacuaților din zonele afectate, în termen de 2 ore de la declararea stării de urgență;
- realizarea graficului de transport și asigurarea mijloacelor necesare pentru efectuarea evacuării, în termen de 6 ore de la declararea stării de urgență;
- asigurarea transportului pentru persoanele și bunurile evacuate;
- supravegherea, fluidizarea și controlul circulației auto;
- controlul și evidența auto-evacuării;

Acțiunile se desfășoară de către structuri specializate ale instituțiilor prevăzute să intervină conform funcțiilor de sprijin, repartizate cu responsabilități de monitorizare a pericolelor și riscurilor specifice.

l) Paza, ordinea, îndrumarea circulației, restricții de circulație - se desfășoară în zonele afectate și în afara acestora, în locurile de adunare și cazare ale sinistraților pe itinerariile de deplasare a forțelor de intervenție, în zona de carantină, în scopul de a asigura:

- deplasarea fluentă și rapidă a forțelor și mijloacelor de intervenție;
- desfășurarea eficientă a acțiunilor de transport și evacuare a răniților și sinistraților;
- interzicerea accesului în zona de restricție a persoanelor și mijloacelor neautorizate sau neimplicate în acțiuni de intervenție;
- evitarea pericolelor de accidente de circulație;
- înlăturarea pericolului de înstrăinare a unor bunuri sau valori materiale publice sau particulare;
- evitarea desfășurării unor acțiuni necontrolate care ar putea spori gradul de pericol.

Acțiunile se desfășoară de către structuri specializate ale instituțiilor prevăzute să intervină conform funcțiilor de sprijin, repartizate cu responsabilități de monitorizare a pericolelor și riscurilor specifice.

m) Efectuarea lucrărilor publice și ingineresti de reabilitare la construcțiile, instalațiile și amenajările afectate - se desfășoară în zona afectată, în scopul de a asigura:

- evaluarea rapidă a stabilității structurilor și stabilirea măsurilor de intervenție în primă urgență la construcțiile vulnerabile și care prezintă pericol public;
- nominalizarea responsabilităților în realizarea măsurilor de intervenție de primă urgență;
- efectuarea lucrărilor publice și ingineresti la construcțiile, instalațiile și amenajările afectate;

Acțiunile se desfășoară de către structuri specializate ale instituțiilor prevăzute să intervină conform funcțiilor de sprijin, repartizate cu responsabilități de monitorizare a pericolelor și riscurilor specifice.



ROMÂNIA
PRIMĂRIA COMUNEI OTESANI
SAT OTESANI, COMUNA OTESANI
JUDEȚUL VÂLCEA
TELEFON:0250/860676; FAX:0250/860676
e-mail: otesani@vl.e-adm.ro



n) Asigurarea apei și hranei pentru persoanele și animalele afectate sau evacuate - se desfășoară în zona afectată și în afara ei, în scopul de a asigura:

- asigurarea apei și hranei pentru persoane;
- asigurarea apei și hranei pentru animale;
- verificarea și asigurarea apei potabile, prepararea și distribuirea hranei pentru persoanele afectate sau evacuate;

Acțiunile se desfășoară de către structuri specializate ale instituțiilor prevăzute să intervină conform funcțiilor de sprijin, repartizate cu responsabilități de monitorizare a pericolelor și riscurilor specifice.

o) Înhumarea cadavrelor - se desfășoară în zonele de distrugerii, în timpul acțiunilor de deblocare, prin degajarea și scoaterea cadavrelor de sub dărâmături.

După identificarea și întocmirea formalităților de deces, cadavrele se înhumează prin grija familiei și/sau a primăriei.

p) Acordarea de ajutoare de primă necesitate, despăgubiri și asistență socială și religioasă - se desfășoară în zona afectată și în afara ei, în scopul de a asigura:

- acordarea de ajutoare umanitare de primă necesitate pentru populația afectată;
- asigurarea asistenței umanitare de urgență prin resursele și infrastructura proprie;
- acordarea de ajutoare și despăgubiri financiare pentru populație, operatori economici, instituții și unități administrativ-teritoriale afectate;
- stabilirea și aplicarea măsurilor de asistență socială;
- acordarea asistenței religioase și sociale;
- acordarea asistenței psihologice;

Acțiunile se desfășoară de către structuri specializate ale instituțiilor prevăzute să intervină conform funcțiilor de sprijin, repartizate cu responsabilități de monitorizare a pericolelor și riscurilor specifice.

PROCEDURI DE LUCRU
ALE COMITETUL LOCAL PENTRU SITUAȚII DE URGENȚĂ OTESANI
(pentru toate tipurile de situații de urgență produse)

1. Activarea Comitetului Local pentru Situații de Urgență Vâlcea;
2. Constituirea grupului de lucru, compus din consultanții/experti ai instituțiilor și operatorilor economici cu reprezentare în comitet;
3. Informarea despre situația de urgență produsă;
4. Verificarea stadiului de activare al sistemului de acțiune:
 - organismele de conducere;
 - structurile de intervenție;
 - operatorii economici;
 - sursele de risc;
 - furnizorii de resurse.
5. Înștiințarea organismelor și celorlalte componente ale sistemului care nu sunt încă activate.
6. Culegerea și analizarea datelor și informațiilor disponibile despre:
 - caracteristicile situației de urgență;
 - urmările probabile ale acesteia și cele cunoscute la momentul analizei.



ROMÂNIA
PRIMĂRIA COMUNEI OTESANI
SAT OTESANI, COMUNA OTESANI
JUDEȚUL VÂLCEA
TELEFON:0250/860676; FAX:0250/860676
e-mail: otesani@vl.e-adm.ro



7. Elaborarea și transmiterea ordinelor preliminare de intervenție pentru executarea unor acțiuni:
 - cercetare-căutare și observare;
 - deconectare/întrerupere generală/parțială a distribuției de: electricitate, gaze, agent termic, apă.
8. Culegerea datelor și informațiilor despre urmările situației produse prin:
 - sistemul de cercetare-căutare, observare;
 - agenții economici;
 - organisme și organizații din județ.
9. Analiza situației produse pe teritoriul comunei Otesani, ca urmare a acțiunii factorilor distructivi asupra elementelor expuse:
 - evaluarea caracterului, gravității și a volumului de distrugeri, pierderi și pagube;
 - distribuția acestora pe zone, operatori economici, instituții publice;
 - compararea cu datele din scenariile predezastru, în vederea planificării intervenției;
10. Stabilirea categoriilor acțiunilor de intervenție, care trebuie să fie executate pentru limitarea și înlăturarea urmărilor, tehnicilor și tehnologiilor de desfășurare a acestora.
11. Stabilirea și repartizarea misiunilor de intervenție;
12. Stabilirea termenelor și duratei de desfășurare a acțiunilor de intervenție (după caz).
13. Organizarea și desfășurarea evacuării și cazării sinistraților, conform prevederilor planurilor de evacuare în situații de urgență.
14. Alocarea resurselor umane, materiale și financiare;
15. Elaborarea ordinului pentru intervenție.
16. Elaborarea ordinului pentru evacuarea și cazarea sinistraților/evacuaților.
17. Transmiterea ordinului către organismele și structurile care urmează să execute acțiuni de localizare și înlăturare a urmărilor. Ordinul se transmite:
 - direct la conducătorii formațiilor, prin componenții grupului de lucru;
 - telefonic (telefon, fax) și alte mijloace specializate.
18. Stabilirea nevoilor de sprijin și ajutor:
19. Urmărirea respectării restricțiilor și interdicțiilor în zona de risc în vederea asigurării:
 - protecției victimelor, operatorilor economici și a populației valide din zona de intervenție sau de risc;
 - desfășurării în condiții optime a acțiunilor de intervenție;
 - desfășurării evacuării și cazării sinistraților;
 - stării de sănătate a populației în zona de risc;
 - siguranței în acțiune a sistemului de intervenție.
20. Organizarea acțiunilor de pază, ordine, îndrumarea circulației, prevenirii și stingerii incendiilor în vederea asigurării:
 - continuității și cursivității desfășurării acțiunilor de intervenție și de evacuare;
 - protejării – siguranței bunurilor și valorilor materiale ale victimelor și sinistraților din zonele de intervenție și zonele de risc;
 - diminuării producerii unor incidente și accidente de circulație care ar complica sau influența desfășurarea acțiunilor de intervenție și evacuare;
 - înlăturării pericolului de declanșare a unor incendii sau explozii în zonele de risc și intervenție;
 - localizarea și stingerea incendiilor.
21. Informarea populației din zonele de intervenție și zonele de risc asupra:
 - situației produse;



ROMÂNIA
PRIMĂRIA COMUNEI OTESANI
SAT OTESANI, COMUNA OTESANI
JUDEȚUL VĂLCEA
TELEFON:0250/860676; FAX:0250/860676
e-mail: otesani@vl.e-adm.ro



- acțiunilor și măsurilor de protecție care s-au planificat și care se desfășoară;
- evoluției situației în zonele intervenției și de risc;
- restricțiilor și interdicțiilor impuse și necesitatea respectării întocmai a acestora;
- modurilor de asigurare ale diferitelor nevoi și cerințe ale populației;
- nevoilor (eventuale) de participare a populației apte și instruite la realizarea unor acțiuni de protecție și intervenție.

22. Elaborarea unor sinteze și rapoarte, pentru Centrul Operațional Național despre situația de urgență produsă, urmările acesteia și acțiunile de protecție – intervenție realizate și în curs de desfășurare, despre nevoile de asistență, sprijin și ajutor, despre acțiunile pe termen lung.

23. Restrângerea acțiunilor de intervenție, prin:

- încetarea activităților de intervenție, la ordin, din întreaga zonă afectată sau în anumite sectoare;
- retragerea structurilor din zona de intervenție;
- desfășurarea activităților de restabilire a capacității de acțiune a structurilor de intervenție.

PRESEDINTE DE SEDINTA,



CONTRASEMNEAZA PENTRU LEGALITATE,

**SECRETAR GENERAL,
BONDOC ELENA ELIODORA.**



ROMÂNIA
PRIMĂRIA COMUNEI OTESANI
SAT OTESANI, COMUNA OTESANI
JUDEȚUL VÂLCEA
TELEFON:0250/860676; FAX:0250/860676
e-mail: otesani@vl.e-adm.ro



Anexa nr.10 la PAAR

SCHEMA FLUXULUI INFORMATIONAL DECIZIONAL AL COMUNEI OTESANI

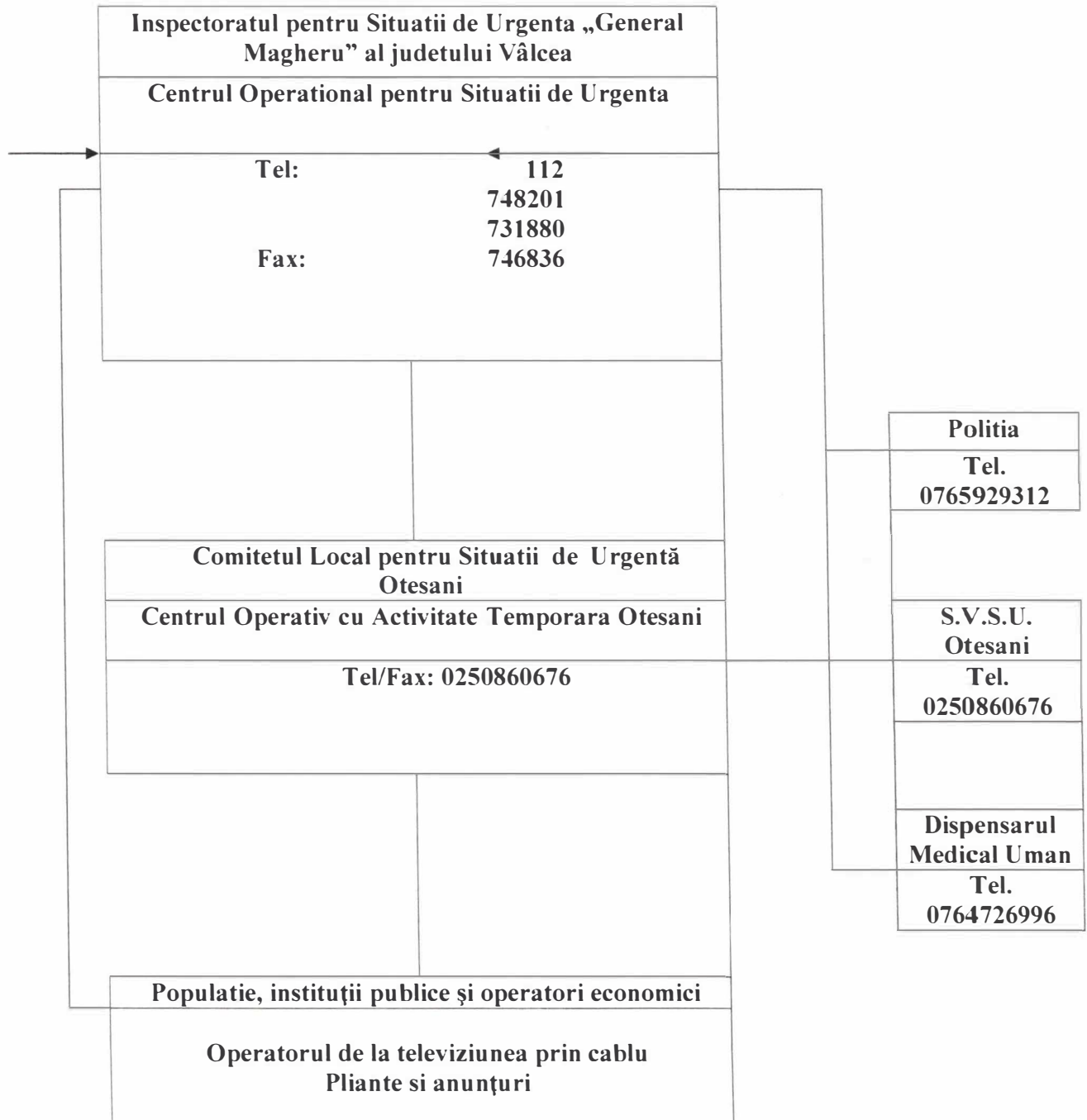

PRESEDINTE DE SEDINTA,
MIRON ION.

CONTRASEMNEAZA PENTRU LEGALITATE,
SECRETAR GENERAL,
BONDOC ELENA ELIODORA.

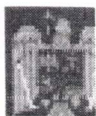

ROMÂNIA
PRIMĂRIA COMUNEI OTESANI
SAT OTESANI, COMUNA OTESANI
JUDEȚUL VÂLCEA
TELEFON:0250/860676; FAX:0250/860676
e-mail: otesani@vl.e-adm.ro



Anexa nr.11 la PAAR

T A B E L
CU SPAȚII POSIBILE A FI UTILIZATE PENTRU CAZAREA EVACUAȚILOR ÎN
SITUAȚII DE URGENȚĂ

Denumire institutie/Operator economic	Nr. locuri cazare
Camin Cultural Carstanesti	100
Camin Cultural Otesani	100
Scoala Carstanesti	40
Scoala Otesani	40
Gradinita Otesani	30
Total	310

PRESEDINTE DE SEDINTA,

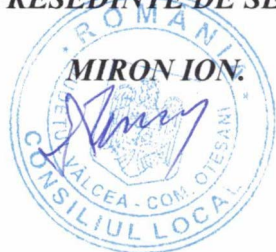

MIRON ION.

CONTRASEMNEAZA PENTRU LEGALITATE,
SECRETAR GENERAL,
BONDOC ELENA ELIODORA.



ROMÂNIA
PRIMĂRIA COMUNEI OTESANI
SAT OTESANI, COMUNA OTESANI
JUDEȚUL VÂLCEA
TELEFON:0250/860676; FAX:0250/860676
e-mail: otesani@vl.e-adm.ro



Anexa nr.12 la PAAR

Tabel cu stocul minim de mijloace și materiale de apărare existente la C.L.S.U.
OTESANI

Nr. crt.	Denumirea materialelor și mijloacelor de intervenție	U.M.	Necesar	Existent	Deficit (precizat de unde se asigură deficitul-încheierea de convenții cu agenții ec.din zonă)
1	2	3	4	5	6
MATERIALE DE APĂRARE					
1	Saci de 50/80 mm din cânepă sau iută	buc	500	200	300 – se asigura de la agentii economici din localitate
2	Sfoară pentru legat saci	ml	250	100	150 – se asigura de la agentii economici din localitate
3	Cuie diferite mărimi	kg	5	5	-
4	Bandă adezivă	buc	15	15	-
5	Bandă izolatoare	buc	15	15	-
6	Sârmă neagră	ml	50	50	-
7	Lanterne	buc	8	4	4 – se asigura de la agentii economici din localitate
9	Lopeți cu cozi	buc	100	30	70 - se asigura de la populatie
10	Târnăcoape cu cozi	buc	100	30	70 - se asigura de la populatie
11	Sape cu cozi	buc	100	30	70 - se asigura de la populatie
13	Căngi de fier	buc	10	5	5 – se asigura de la agentii economici
14	Roabe metalice	buc	10	3	7 – se asigura de la agentii economici
18	Topoare	buc	100	30	70 - se asigura de la populatie
19	Grup electrogen	buc			4 – se asigura de la



ROMÂNIA
PRIMĂRIA COMUNEI OTESANI
SAT OTESANI, COMUNA OTESANI
JUDEȚUL VÂLCEA
TELEFON:0250/860676; FAX:0250/860676
e-mail: otesani@vl.e-adm.ro



			5	1	agentii economici
20	Motopompe	buc	5	1	4 – se asigura de la agentii economici
21	Cizme cauciuc	buc	100	30	70 - se asigura de la populatie
22	Mantale de ploaie cu glugă	buc	50	-	50- se asigura de la agentii economici

PRESEDINTE DE SEDINTA,



CONTRASEMNEAZA PENTRU LEGALITATE,

**SECRETAR GENERAL,
BONDOC ELENA ELIODORA.**



ROMÂNIA
PRIMĂRIA COMUNEI OTESANI
SAT OTESANI, COMUNA OTESANI
JUDEȚUL VÂLCEA
TELEFON:0250/860676; FAX:0250/860676
e-mail: otesani@vl.e-adm.ro



Anexa nr.13 la PAAR

REGULI DE COMPORTARE A POPULATIEI IN CAZUL PRODUCERII UNEI SITUATII DE URGENTA

Prin toate mijloacele de care se dispune, afișe, pliante, etc. se vor aduce la cunoștință populație regulile de comportare în situații de urgență

IN CAZ DE INCENDIU

- COMPORTATI-VA CU CALM SI RESPECTATI REGULILE SI MASURILE INDICATE IN ASEMENEA SITUATIE;
- DACA PENTRU SALVAREA OAMENILOR, TREBUIE SA TRECETI PRIN INCAPERI INCENDIATE, PUNETI PE CAP O PATURA UMEDA;
- DESCHIDETI CU PRUDENTA USILE, DEOARECE AFLUXUL RAPID DE AER, PROVOACA CRESTEREA RAPIDA A FLACARILOR;
- PRIN INCAPERILE CU FUM DENS DEPLASATI-VA TARAS SAU APLECATI;
- STRIGATI VICTIMELE (COPIII DE REGULA SE ASCUND SUB PATURI, IN DULAPURI, ETC.), GASITI-LE SI SALVATI-LE;
- DACA VI SE APRINDE IMBRACAMINTEA, NU FUGITI; CULCATI-VA PE PAMANT SI ROSTOGOLITI-VA;
- ASUPRA OAMENILOR CARORA LI S-A APRINS IMBRACAMINTEA, ARUNCATI UN PALTON, O PATURA SAU CEVA CARE II ACOPERA ETANS;
- IN CAZUL STINGERII INCENDIULUI FOLOSITI STINGATOARE, APA, NISIP, PAMANT, INVELITORI, ETC.;
- DACA ARDE SUPRAFATA VERTICALA, APA SE ARUNCA DE SUS IN JOS;
- LICHIDELE INCENDIARE SE STING PRIN ACOPERIRE CU NISIP, PAMANT, CUVERTURI GRELE;
- INSTALATIILE ELECTRICE SE STING NUMAI DUPA INTRERUPEREA PREALABILA A SURSELOR DE ENERGIE;
- IESITI DIN ZONA INCENDIARA IN DIRECTIA DINSPRE CARE BATE VANTUL;
- PICATURILE DE NAPALM, CAZUTE PE IMBRACAMINTE SE STING PRIN ACOPERIREA LOCULUI RESPECTIV CU IMBRACAMINTE SUBTIRE, LUT SAU NISIP;
- AMESTECURILE PE BAZA DE FOSFOR SAU SODIU SE STING PRIN IZOLAREA ACESTORA DE AERUL INCONJURATOR PRIN ACOPERIRE CU PAMANT, NISIP, ACOPERIRI ETANSE (PALTON, PATURI, ETC.)

IN CAZ DE INUNDATII

DACA AVETI TIMP LUATI URMATOARELE MASURI:

-ADUCETI IN CASA UNELE LUCRURI SAU PUNETI-LE CULCATE LA PAMANT INTR-UN LOC SIGUR (MOBILA DE CURTE, UNELTE DE GRADINA SAU ALTE OBIECTE CARE SE POT MUTA SI CARE POT FI SUFLATE DE VANT SAU LUATE DE APA);



ROMÂNIA
PRIMĂRIA COMUNEI OTESANI
SAT OTESANI, COMUNA OTESANI
JUDEȚUL VÂLCEA
TELEFON:0250/860676; FAX:0250/860676
e-mail: otesani@vl.e-adm.ro



-BLOCATI FERESTRELE ASTFEL INCAT SA NU FIE SPARTE DE VANTURI PUTERNICE, DE APA, DE OBIECTE CARE PLUTESC SAU DE ALUVIUNI;

-EVACUATI ANIMALELE SI BUNURILE DE VALOARE IN LOCURI DE REFUGIU, DINAINTE CUNOSCUTE;

-INCUIATI USILE SI FERESTRELE DUPA CE INCHIDETI APA,GAZUL SI INSTALATIILE ELECTRICE;

-NU STOCATI SACI DE NISIP PE PARTEA DIN AFARA PERETILOR; MAI BINE PERMITETI APEI DE INUNDATIE SA CURGA LIBER PRIN FUNDATIE,SAU, DACA SUNTETI SIGUR CA VETI FI INUNDATI, PROCEDATI SINGUR LA INUNDAREA FUNDATIEI;

DACA INUNDATIA ESTE IMINENTA, PROCEDATI ASTFEL:

-MUTATI OBIECTELE CARE SE POT MISCA IN PARTEA CEA MAI DE SUS A CASEI; DECONECTATI APARATELE ELECTRICE SI IMPREUNA CU INTREAGA FAMILIE PARASITI LOCUINTA SI DEPLASATI-VA SPRE LOCUL DE REFUGIU(ETAJE SUPERIOARE, ACOPERISURI, INALTIMI SAU ALTE LOCURI DOMINANTE) CARE NU POT FI ACOPERITE DE NIVELUL COTELOR MAXIME ALE APELOR;

-IN CAZUL IN CARE SUNTETI SURPRINS IN AFARA LOCUINTEI (PE STRAZI, SCOLI, PARCURI, SALI DE SPECTACOLE, AUTOGARI, ETC.) ESTE NECESAR SA RESPECTATI CU STRICTETE COMUNICARILE PRIMITE SI SA VA INDREPTATI SPRE LOCURILE DE REFUGIU CELE MAI APROPIATE.

IN CAZUL IN CARE SE TRECE LA EVACUARE

- RESPECTATI ORDINEA DE EVACUARE STABILITA: COPII, BATRANI, BOLNAVI SI IN PRIMUL RAND, ZONELE CELE MAI PERICULOASE;
- INAINTE DE PARASIREA LOCUINTEI INTRERUPETI INSTALATIILE DE ALIMENTARE CU APA, GAZE, ENERGIE ELECTRICA SI INCHIDETI FERESTRELE;
- SCOATETI ANIMALELE DIN GOSPODARIE SI DIRIJATI-LE CATRE LOCURILE CARE OFERA PROTECTIE;
- LA PARASIREA LOCUINTEI LUATI DOCUMENTELE PERSONALE SI O REZERVA DE ALIMENTE, APA, TRUSA SANITARA, UN MIJLOC DE ILUMINAT, UN APARAT DE RADIO, IAR PE TIMP FRIGUROS SI IMBRACAMINTE MAI GROASA;

DUPA SOSIREA LA LOCUL DE REFUGIU, COMPORTATI-VA CU CALM, OCUPATI LOCURILE STABILITE, PROTEJATI SI SUPRAVEGHEATI COPIII, RESPECTATI MASURILE STABILITE.

LA REINTOARCERA ACASA RESPECTATI URMATOARELE :

- NU INTRATI IN LOCUINTA IN CAZUL IN CARE ACEASTA A FOST AVARIATA SAU A DEVENIT INSALUBRA;



ROMÂNIA
PRIMĂRIA COMUNEI OTESANI
SAT OTESANI, COMUNA OTESANI
JUDEȚUL VÂLCEA
TELEFON:0250/860676; FAX:0250/860676
e-mail: otesani@vl.e-adm.ro



- NU ATINGETI FIRELE ELECTRICE;
- NU CONSUMATI APA DIRECT DE LA SURSA, CI NUMAI DUPA CE A FOST FIARTA;
- CONSUMATI ALIMENTE NUMAI DUPA CE AU FOST CURATATE, FIERTE SI, DUPA CAZ, CONTROLATE DE ORGANELE SANITARE ;
- NU FOLOSITI INSTALATIILE DE ALIMENTARE CU APA, GAZE, ELECTRICITATE, DECAT DUPA APROBAREA ORGANELOR DE SPECIALITATE;
- ACORDATI AJUTOR VICTIMELOR SURPRINSE DE INUNDATII;
- EXECUTATI LUCRARI DE INLATURARE A URMARILOR INUNDATIEI, DEGAJAREA MALULUI, CURATIREA LOCUINTEI SI MOBILIERULUI, DEZINFECTAREA INCAPERILOR, REPARAREA AVARIILOR SPRIJINITE MORAL SI MATERIAL OAMENII AFECTATI DE INUNDATII PRIN GAZDUIRE, DONARE DE BUNURI MATERIALE, ALIMENTE, MEDICAMENTE.

IN CAZUL DESCOPERIRII MUNITIILOR NEEXPLODATE

- NU LE ATINGETI;
- NU LE LOVITI SAU MISCATI;
- NU LE INTRODUCETI IN FOC;
- NU INCERCATI SA DEMONTATI FOCOASELE SAU ALTE ELEMENTE COMPONENTE;
- NU LASATI COPII SA SE JOACE CU ASEMENEA COMPONENTE;
- NU RIDICATI, NU TRANSPORTATI SAU INTRODUCETI MUNITIILE NEEXPLODATE IN INCAPERI, LOCUINTE SAU GRAMEZI DE FIER VECHI;
- IN ZONELE UNDE SE PRESUPUNE CA AR EXISTA MUNITII NEEXPLODATE NU EXECUTATI LUCRARI DE IMBUNATATIRI FUNCiare, SAPATURI MANUALE, NU APRINDETI FOCUL SI INTERZICETI CIRCULATIA VEHICULELOR, OAMENILOR SI ANIMALELOR;
- CAND SE EXECUTA LUCRARI SI SE DEPISTEAZA, CU OCAZIA SAPATURILOR, MUNITII NEEXPLODATE, SE SISTEAZA IMEDIAT LUCRARILE, SE INDEPARTEAZA INTREGUL PERSONAL DIN ZONA PERICULOASA SI SE ANUNTA ORGANELE DE INTERVENTIE;
- CAND LUATI LA CUNOSTINTA DESPRE EXISTENTA LOR, ANUNTATI IMEDIAT ORGANUL DE POLITIE CEL MAI APROPIAT SAU INSPECTORATUL DE PROTECTIE CIVILA.

IN CAZ DE CUTREMUR

- PASTRATI-VA CALMUL, NU INTRATI IN PANICA ;
- INCHIDETI SURSELE DE FOC ;
- DESCHIDETI USILE SI DEPARTATI-VA DE FERESTRE SAU BALCOANE ;
- ADAPOSTITI-VA SUB O GRINDA, LANGA UN PERETE DE REZISTENTA, TOC DE USA, SUB BIROU SAU O MASA SOLIDA ;



ROMÂNIA
PRIMĂRIA COMUNEI OTESANI
SAT OTESANI, COMUNA OTESANI
JUDEȚUL VÂLCEA
TELEFON:0250/860676; FAX:0250/860676
e-mail: otesani@vl.e-adm.ro



- NU FUGITI PE USA, NU SARITI PE GEAM, NU ALERGATI PE SCARI, NU UTILIZATI LIFTUL ;
- DACA SUNTETI PE STRADA, DEPARTATI-VA DE CLADIRI, STALPI SAU ALTE OBIECTE AFLATE IN ECHILIBRU PRECAR, DEPLASATI-VA CAT MAI DEPARTE DE CLADIRI, FERITI-VA DE CADEREA TENCUIELILOR, COSURILOR, PARAPETELOR, EVITATI AGLOMERATIA, NU ALERGATI ;
- NU BLOCATI STRAZILE, LASATI CALE LIBERA PENTRU MASINILE SALVARII, POMPIERILOR, ECHIPELOR DE INTERVENTIE ;
- IMEDIAT SI RAMANETI IN MASINA ;
- CAND MASINA ESTE STATIONATA LANGA CLADIRE, ESTE BINE SA PARASITI MASINA IMEDIAT SI SA VA INDEPARTATI DE ACEASTA ;
- ASCULTATI NUMAI ANUNTURILE POSTURILOR DE RADIO SI TELEVIZIUNE SI RECOMANDARILE ORGANELOR IN DREPT.

DUPA CUTREMUR

- NU PARASI IMEDIAT LOCUL IN CARE TE AFLI ;
- LA PARASIREA LOCUINTEI LUATI ACTELE DE IDENTITATE, UN MIJLOC DE ILUMINAT, UN APARAT DE RADIO SI OBIECTE PERSONALE ;
- INCHIDE INSTALATIA DE GAZ SI ELECTRICA ;
- NU FOLOSI FOC DESCHIS ;
- DACA S-A DECLANSAT UN INCENDIU, INCEARCA SA-L STINGI ;
- ANUNTA SERVICIILE SPECIALE DE INTERVENTIE ;
- ACORDA PRIMUL AJUTOR CELOR AFECTATI ;
- CALMEAZA PERSOANELE INTRATE IN PANICA SAU SPERIMATE, IN SPECIAL COPIII ;
- IMBRACA-TE CORESPUNZATOR ANOTIMPULUI ;
- DUPA SEISM PARASESTE CU CALM CLADIREA FARA A LUA LUCRURI INUTILE, VERIFICA MAI INTAI SCARA SI DRUMUL DE IESIRE ;
- DA PRIORITATE CELOR RANITI, COPIILOR, BATRANILOR SI FEMEILOR ;
- NU ATINGE CONDUCTORII ELECTRICI SAU ALTE INSTALATII ELECTRICE.
- COMBATE ZVONURILE, STIRILE FALSE, PANICA SI DEZORDINEA ;
- EVITA, PE CAT POSIBIL, CIRCULATIA PE STRAZI ;
- AJUTA ECHIPELE SPECIALIZATE DE INTERVENTIE, RESPECTAND DISPOZITIILE ACESTORA.

PRESEDINTE DE SEDINTA,



**CONTRASEMNEAZA PENTRU LEGALITATE,
SECRETAR GENERAL,
BONDOC ELENA ELIODORA.**